PRIMER AÑO — Núm. 242. PORTE PAGADO Dirección, Redacción y Administración: AVENIDA DE MAYO 769 Buenos Aires, Jueves 28 de Septiembre de 1916

Todas las cartas destinadas a la Redacción deben ser dirigidas al Director.

Como el diario no puede responsabilizarse por los manuscritos que se le envíen, ruega a los autores guarden copia de ellos.

Dirección Telegráfica: EPOCA; Buenos Aires

Teléfono: Unión Telefónica 5194-95-96-97-98, Avenida

Biblioteca de la Universidad La Plata

La Epoca

PRECIOS DE SUSCRIPCION

CAPITAL

$ m|n. Un mes 1.70 — $ m|n. Tres meses 5 — $ m|n. Seis meses 10 — $ m|n. Un año 20

PROVINCIAS

Un mes 2 — Tres meses 6 — Seis meses 12 — Un año 24

EXTERIOR

$ oro Un mes 2 — $ oro Tres meses 6 — $ oro Seis meses 12 — $ oro Un año 24

Número del día 0.08. — Número atrasado (dentro de los 30 días) 0.20—De fechas anteriores 0.50.

LA EPOCA se envía directamente por correo a toda persona que lo pida, acompañando el importe correspondiente. Los pedidos de suscripciones para el interior de la República se atenderán por cualquier número de días a razón de 0.08 por ejemplar.

VEASE EN LA PAGINA FINAL LA INFORMACION DE ULTIMA HORA

28 DE SEPTIEMBRE DE 1916

EL PROGRAMA

Las probables orientaciones de la presidencia futura parecen ser un tema particularmente interesante para el comentario político. Del mismo modo que la impaciente penetración periodística emite diariamente innumerables candidaturas ministeriales, la curiosidad de las gentes que se suponen versadas en la ciencia del gobierno esfuérzase en anticipar programas a la gestión del ejecutivo que se iniciará en octubre. Se trata, desde luego, de un pasatiempo inofensivo cuyas ventajas no hemos de disputar. El ejercicio de la profecía, al revés del de la medicina, no está reglamentado y pertenece totalmente a los "amateurs". Todo el mundo posee el derecho de vaticinar, desde que los oráculos reposan sobre la personal autoridad de quien los divulga o del numen que los inspira. De modo que quien los acepta sabe que puede recibir esas confidencias con derecho de inventario y sin comprometerse por ello. Por lo demás, este suele ser el destino de todos los anticipos sobre el porvenir.

Ahora, por lo que al programa de la presidencia futura se refiere, ocúrresenos que los videntes pierden lastimosamente el tiempo en sondear un misterio que no existe. Es decir, que exploran unas tinieblas artificiales, forjadas por su voluntaria ceguera. Como en la enseñanza evangélica, tienen ojos y no ven... probablemente porque no quieren.

Pues si algo resulta perfectamente visible es la orientación del gobierno futuro. Hasta puede afirmarse que ningún presidente argentino llegó jamás al poder con un programa tan conocido, con un rumbo tan determinado, con un plan tan evidente, como el doctor Hipólito Irigoyen. La presidencia Irigoyen—lo hemos repetido largamente—es un producto de la democracia y realiza el anhelo constitucional que confiere al pueblo la soberanía. Nada más extraño a sus antecesores que este jefe de estado escogido deliberadamente por el pueblo. Con él se interrumpe la tradición política argentina que hacía de la función presidencial un privilegio de clase cuyo usufructo no salía de un radio social cerrado al acceso de toda aspiración democrática. Hasta ahora los presidentes argentinos eran elegidos por un más o menos amistoso convenio de partes interesadas; era, en realidad, la presidencia una empresa política sólidamente organizada y celosa de sus prerrogativas. Se llenaba ordinariamente una fórmula electoral para revestir las operaciones políticas de una apariencia constitucional suficiente a las exigencias de una crítica poco severa. Entonces, evidentemente, poco podía saber el pueblo de los designios presidenciales; tampoco el presidente preocupábase mucho de que aquél los conociera, sabiendo perfectamente que su mandato radicaba en autoridad bien diversa a la decantada soberanía popular. Un presidente era elegido al conjuro de la "media palabra" o impuesto por una liga de gobernadores; finalmente, designado por una asamblea de representantes de intereses creados, reunida bajo el seudónimo de convención de notables. Puede suponerse fácilmente que un ciudadano exaltado mediante esos recursos, se preocupaba escasamente del pueblo; y viceversa.

El caso del doctor Hipólito Irigoyen es diverso. Elegido por una mayoría electoral abrumadora, su poder emana directamente del pueblo. Pero sería absurdo suponer que la nación escogiese a ciegas un mandatario, ignorante de sus propósitos futuros y sin una noción aproximada de su programa de gobierno. Sostener tal cosa, equivaldría a negar la capacidad del país para el gobierno propio. Mas no hay tal cosa. El pueblo de la república ha votado consciente e ilustradamente, haciendo suyo el plan de restauración nacional sostenido durante treinta años por la Unión Cívica Radical. De modo que para conocer las orientaciones de la presidencia futura basta consultar la abundantísima documentación de un partido que ha actuado durante tres décadas; leer los discursos de sus tribunos; los escritos de sus publicistas; la gestión de sus parlamentarios; conocer su propaganda oral y escrita, unánime y sin soluciones de continuidad a lo largo de un período de la vida nacional intenso y activo.

Los que buscan el programa del gobierno futuro lo encontrarán ahí.

Los ascensos en el ejército

La renuncia del ministro de guerra ha dejado en suspenso el mensaje que debía ser enviado al senado pidiendo acuerdo para los ascensos en el ejército. Hasta ahora, no se ha manifestado en el Ejecutivo el propósito de remitir ese mensaje, siquiera fuese refrendado por el ministro de Marina en su calidad de suplente en la cartera de guerra. Y como el senado clausura sus sesiones ordinarias dentro de dos días, es fácil advertir el riesgo que corren las promociones esperadas por los jefes que han ganado legítimamente su derecho al grado inmediato superior.

De modo que una antojadiza actitud del Ejecutivo arrebata a numerosos jefes un ascenso que no reclaman como una gracia sino que les corresponde por prescripción intergiversable de la ley. Porque es bueno descorrer el no muy espeso velo que oculta todas las maquinaciones realizadas alrededor del proyectado mensaje. Se sabe que el general Allaria abandonó su puesto por no compartir las opiniones del presidente de la república acerca de un oficial general y un jefe incluídos por este último en la propuesta. Pero lo que no se conoce igualmente es que el ministro asumió tal actitud para obedecer el precepto de la ley, es decir, para que sólo fueran propuestos aquellas jefes clasificados por el tribunal especial y declarados en condiciones de ascenso. Es por consiguiente insostenible la tesis que sobre la autoridad legal del tribunal de clasificaciones y sobre su competencia técnica puedan primar las simpatías del Ejecutivo. Esto significaría una arbitraria ingerencia y un planteamiento del conflicto subsiguiente.

Sea cual fuere la acogida que en el senado obtuviese el pedido de acuerdos, es innegable que debe ser inmediatamente enviado. El ejecutivo no tiene el derecho de aplazarlo, perjudicando así a los jefes que ganaron legítimamente su ascenso.

Cordialidad argentino-mejicana

RECEPCION AL MINISTRO MALBRAN

Noticias procedentes de Nueva York informan de la suntuosa recepción que se ha hecho en Veracruz al ministro argentino acreditado ante el gobierno del general Carranza, quien de paso para la ciudad de Méjico llegó anteayer a ese puerto.

Las autoridades y el pueblo acogieron su presencia con leales demostraciones de simpatía, haciendo objeto al señor Malbrán de agasajos demostradores de los altos sentimientos de confraternidad de ese país para con el nuestro.

No puede, desde luego, ser esta información más halagadora. Porque pone de manifiesto la cordialidad existente entre los dos pueblos, y exterioriza el anhelo de hacer más franco y estrecho el acercamiento que debe reinar entre las repúblicas que, unidas por los lazos de la misma raigambre, se esfuerzan por que impere la pura línea del máximo progreso en todo el continente.

No es esta, ciertamente, la primera demostración de afecto que hace el actual gobierno mejicano hacia nuestro país. Complácenos recordar que el 9 de julio fué decretado allí fiesta nacional, habiéndose conmemorado la gloriosa fecha como cosa propia. De suerte que entraña la recepción de que hacemos referencia un propósito preconcebido de patentizar una orientación definida, en orden estimular y propulsar por todo medio la solidaridad argentino-mejicana.

Por lo demás, cabe consignar que altas personalidades del gobierno del general Carranza, acompañaron en su viaje de Veracruz a Méjico al señor Malbrán y que su arribo a la capital de ese país dará motivo para que se renueven las manifestaciones realizadas en el primer puerto de esa república.

La cartera de guerra

TOMA DE POSESION DEL MINISTRO INTERINO

Esta tarde, a las 2, se trasladó al departamento de guerra el ministro de marina, contraalmirante Sáenz Valiente, procediendo en seguida a tomar posesión de la cartera vacante por la renuncia del general Allaria.

Concurrieron a la ceremonia los jefes de las grandes reparticiones del ministerio, generales Ramón Ruiz, Ledesma, Dellepiane, Fraga, Zeballos y Munilla, y el doctor Nicomedes Antelo, acudiendo también a saludar al ministro los coroneles Rodríguez y Toranzo, secretarios del departamento de guerra y de la inspección general del ejército, respectivamente.

Al ofrecimiento que de sus puestos hicieron todos estos jefes, el ministro contestó ratificándolos en sus actuales cargos.

Después del ceremonial de práctica, el contraalmirante Sáenz Valiente firmó numerosos expedientes de trámite.

LEY DE JUBILACIONES

El proyecto de reformas

El proyecto de reformas a la ley de jubilaciones presentado al senado nacional, y a estudio actualmente de la comisión de instrucción pública, ha causado sorpresa a los maestros de las escuelas primarias.

Es sabido que el P. E. firma los despachos de jubilaciones negando acumulación de sueldos a los maestros que, además de las escuelas diurnas, prestan servicios en las nocturnas. Según afirmaciones que nos han hecho personas interesadas en el asunto, los últimos expedientes tramitados han sufrido esa resolución, sin considerar los precedentes, ni que los cargos de maestros de escuelas nocturnas son, evidentemente, empleos del profesorado.

Es decir, que se aplica a los maestros de instrucción primaria, el mismo criterio seguido para conceder la acumulación de cátedras al profesor Leopoldo Herrera, en razón de no considerar el cargo directivo de colegios nacionales, de función técnica y docente, a pesar de las poderosas razones con que el ministro de Instrucción Pública fundó su informe, publicado últimamente en nuestras columnas.

El proyecto presentado por el senador González, enumera, para introducir una reforma que en realidad creemos una redundancia, todos los cargos desde decanos de universidad hasta vicedirectores de escuelas secundarias, normales y especiales. Han quedado en el tintero, los regentes de las escuelas normales y todos los maestros de instrucción primaria.

Siendo estos últimos docentes por excelencia, formando un personal que el progreso de la escuela exige, una actividad, dedicación y estudio propio a personas jóvenes, cuyo retiro se hace forzoso a los veinte o veinticinco años de servicios, y no computando el P. E. los cargos que desempeñan como del profesorado, desde el momento que se les niega acumulación de sueldos, creemos un deber llamar la atención de la comisión de instrucción pública del senado, para evitar, en lo posible, se cometa un error que perjudicaría, únicamente, a los más influyentes factores de nuestra cultura nacional. No puede dejarse al maestro de instrucción primaria en condiciones desventajosas cuando solicite su retiro, agotadas sus fuerzas, incapaz de dedicarse a otro trabajo productivo, si en algo se estima el valer de su obra educacional.

CONGRESO NACIONAL DE INGENIERIA

LABOR DEL DIA

Las diversas secciones del Congreso Nacional de Ingeniería reanudaron hoy su labor, prosiguiendo la consideración de los distintos temas sometidos a su estudio. En el local del Centro Nacional de Ingenieros se reunió a las 9 a. m. la de arquitectura en la Sociedad Científica, Cevallos 269, la de vías de comunicación y la de agrimensura a las 2.30 p. m. en Maipú 62. Algunos de los trabajos, a cuyo estudio se procedió, dieron lugar a un debate, interesante y amplio, en el cual emitió su opinión la mayoría de los delegados al certamen científico.

Entre esos trabajos merecen citarse los que se refieren a los siguientes temas libres:

El petróleo de Comodoro Rivadavia en "la fusión y calentamiento de los metales; el coke del petróleo de Comodoro Rivadavia; la Refinería de la compañía petrolífera "Orión" en Ploesti (Rumania); formas más acertadas para dotar de edificios propios a las oficinas públicas; la enseñanza en las escuelas industriales: necesidad de establecer escuelas de artes y oficios para la formación de obreros argentinos; necesidad de un diccionario tecnológico de la construcción; empleo de los aceites vegetales en las máquinas de combustión interna; apuntes para una teoría racional del coeficiente de construcción hidráulica.

La sección de vías de comunicación volverá a reunirse esta noche a las nueve en el local del Centro Nacional de Ingenieros.

El viaje de un gobernador

DE CATAMARCA A LA CALLE PARAGUAY

El gobernador de Catamarca se ha puesto anoche en viaje hacia nuestra capital. La noticia, lacónicamente transmitida por el telégrafo, pareciera no tener más importancia que una información de interés social, de las que abundan en la crónica respectiva en el sitio destinado a los viajeros.

En el fondo, como muchos sucesos en apariencia sencillos, ese viaje tiene más significación que lo que sugiere su enunciación sencilla. Es todo un episodio conmovedor y dramático.

El gobernador Correa, como se sabe, vive en Catamarca como una salamandra sobre brasas. Amigos y enemigos se han complotado para amargarle su gobernación, creándole toda suerte de incidentes. De ahí que su carácter; naturalmente dulce, como generalmente lo es el de los nacidos en el ambiente sedante y tranquilo de las provincias del norte, haya sufrido una alteración visible, al extremo de hacerle olvidar el lenguaje comedido y culto que usa generalmente la gente educada, y que es al mismo tiempo gobernador.

Como un derivativo a tanta contrariedad y para buscar alivio a sus nervios alterados es que el gobernador ha emprendido viaje a Buenos Aires. Viene a buscar un alivio, un consuelo y un consejo. Y como es natural, dadas sus vinculaciones, el término de su viaje es la casa del gobernador Ugarte, quien es el más indicado para darle aquel consejo y aquel consuelo y también la receta para gobernar tranquilo en concierto familiar y armonioso con los amigos.

Cámara de diputados

Sin sesión esta mañana

De acuerdo con la moción del diputado Melo (C. F.), esta mañana, a las 9, llegó el presidente a la cámara, pero muy pocos diputados había en ese momento en la casa. Se pusieron en movimiento teléfonos, mensajeros y demás medios de aviso, pero la mayoría de los legisladores no concurrió.

En vista del fracaso de las sesiones matinales, proyectóse cambiar la hora, es decir, hacerlas nocturnas.

Un ascenso merecido

Ha sido ascendido a director general de rentas de la municipalidad de la capital el señor Juan Rafael Báez, que ocupaba el puesto de subsecretario de hacienda en la misma repartición.

La promoción del señor Báez merece el calificativo de bien merecido ascenso, pues es un funcionario correcto, cuya actuación en los diversos cargos que ha ocupado hasta ahora lo han hecho acreedor a honrosas distinciones.

El señor Báez asciende por sus propios méritos y por riguroso ascenso, circunstancias que hacen simpática la resolución de la intendencia y le dan carácter de justo reconocimiento a las condiciones del ascendido, que presta servicios en la municipalidad desde el año 1891.

La noticia del ascenso del señor Báez ha causado excelente impresión entre todo el personal de la municipalidad metropolitana, que tienen ocasión de apreciar los méritos personales y de funcionario del nuevo director general de rentas.

DE LA PROVINCIA

LA CREACION DE NUEVOS PARTIDOS

La industria de crear nuevos partidos en la provincia de Buenos Aires, se halla en pleno florecimiento. Al parecer es una actividad conveniente que produce óptimos beneficios y los que han dado con el filón tratan de explotarlo sistemática y concienzudamente.

Es así como se han emprendido, hace poco, activas gestiones para crear el partido de Cachari; desmembrando los partidos vecinos, para cuya operación, de la que el beneficio inmediato es una intendencia y una serie de puestos municipales provechosos, se habían reunido ya bastante "adhesiones".

Estas "adhesiones" de acuerdo con el cariz que usan los creadores de nuevos partidos, no es otra cosa que dinero, recolectado por subscripciones y en verdad que la denominación es acertada, pues hace mover sin tropiezo y con la mayor solicitud, las influencias poderosas que hace propicia la sanción legislativa.

En Cachari la noticia de la probable autonomía municipal, ha causado pésima impresión en todo el vecindario, que se prepara para celebrar un mitin de protesta el domingo próximo, en el cual, aquellos ciudadanos a quienes se quiere hacer independientes a la fuerza, manifestarán su disgusto por esa especulación que nada bueno ni moral promete.

LOS CAMINOS DE LA CORDILLERA

UNA MEDIDA UTIL

El gobierno de Mendoza ha ordenado la reparación del camino a La Cumbre. Y esta medida que entraña una iniciativa útil, viene también a reportar efectivo provecho para las relaciones económicas chileno-argentinas, ya que podrán viajar en mejores condiciones los artículos y mercaderías que no lo hacen por tren, debido al monto excesivo de los fletes.

Como se sabe, gran parte del intercambio comercial entre las dos repúblicas se hace por tierra, aprovechándose, naturalmente, los antiguos medios de locomoción. De suerte, que el mal estado de este camino resultaba un obstáculo evidente, que repercutía en la propia vitalidad del acrecentimiento del tráfico, asunto de suma importancia para la vinculación y desenvolvimiento de los recíprocos intereses de ambos países.

Realizados estos trabajos también él podrá hacer el viaje de Mendoza a la Cumbre en automóvil y ello constituirá una efectiva nota de progreso, desde el momento en que quedará resuelto, así, uno de los problemas que más ha preocupado la atención de los que realmente se interesan por el mayor acercamiento entre la Argentina y el pueblo trasandino.

Cabe, pues, constatar que el gobierno mendocino ha producido, dentro del cúmulo de errores que signan su gestión, una medida útil, de eficacia segura para el mejor desarrollo del intercambio de productos entre la república del Plata y la república que allende los Andes se esfuerza por hacer prácticos los sentimientos de fraternidad felizmente reinante en ambas nacionalidades.

LEY DE RESIDENCIA DE MAGISTRADOS

Actitud del colegio de abogados de Mercedes

La actitud del Colegio de Abogados de Mercedes, en orden al cumplimiento de la resolución de acusar ante el jurado a los magistrados que no obedezcan la ley de residencia, constituye una nota plausible y señala una elevada orientación.

Sabido es que la mayoría de los funcionarios judiciales de esa ciudad, han hecho caso omiso de las disposiciones que les obligan a vivir en la localidad. Encogiéndose de hombros ante ella han vivido en la capital federal o en otros puntos donde tienen sus intereses, faltando así a su deber y violando a conciencia un precepto legal.

Naturalmente, que ello ha redundado siempre en perjuicio de la buena marcha de esos servicios. Los magistrados han desatendido sus ocupaciones oficiales y los asuntos confiados a su estudio y dictamen se han eternizado esperando su despacho.

Ahora bien: con la medida de referencia, el colegio de abogados ha conseguido de casi todos los funcionarios en cuestión el acatamiento de la ley de residencia. Yá algunos se han establecido definitivamente en la ciudad y otros han dado su palabra de hacerlo a la brevedad posible. De suerte que en poco tiempo más quedará resuelto con beneficio para todos, un asunto que tomaba las proyecciones de un problema y que se conceptuaba sumamente difícil de resolver favorablemente.

INSTRUCCION SECUNDARIA

INFORMES DE INSPECTORES

La nueva disposición del ministerio de instrucción pública, estableciendo los diversos temas que deben abarcar los informes de los inspectores de instrucción secundaria, después de visitar esos establecimientos de su dependencia, viene, en parte, a llenar una sentida necesidad, tendiente a mejorar el estado general de la enseñanza.

El defecto más esencial de que adoleció la instrucción secundaria, fué siempre, la falta de contralor al personal directivo en cuanto correspondía a su acción técnica, observando lecciones y uniformando procedimientos de instrucción, es decir, orientando la enseñanza en forma ventajosa para el alumno.

El cuerpo de profesores, procede en la mayoría de los establecimientos con una libertad tan absoluta, que es frecuente señalar, entre dos divisiones del mismo curso, no sólo diversidad de métodos de enseñanza, sino de interpretación.

La acción del cuerpo de inspectores de instrucción secundaria, ha comenzado a sentirse en el curso a terminar, pero no con la intensidad que fuera menester. Se han visitado algunos colegios nacionales de la capital; se observó el dictado de algunas asignaturas del programa; pero no se ha comprobado una acción eficiente, una reforma de importancia, una intervención con propósitos definidos, llamada a evolucionar con la metodología rutinaria seguida en numerosos cursos de esos institutos.

En ese sentido, aventajan considerablemente las escuelas normales, donde la acción directiva es más eficaz, el número de alumnos fracasados es muy inferior, la enseñanza está más de acuerdo con la intelectualidad de los estudiantes, y las ideas de gobierno escolar mejor aplicadas. Es cierto, también, que los establecimientos de enseñanza normal, son dirigidos por profesionales, que en mayoría toman una intervención respondiendo al carácter del cargo, observando al personal, criticando lecciones, aconsejando reformas y trasmitiendo las instrucciones indispensables para el mejor éxito de la enseñanza.

El inspector general de instrucción secundaria, no ha podido, por otra parte en el breve tiempo que ha desempeñado el cargo, hacer una obra de consistencia, pero ha procurado, por lo menos, ajustar la tarea de la inspección a sus funciones de carácter, y de ahí el envío al interior de inspectores que llevan las instrucciones más indispensables para el cumplimiento de su misión.

Cabe esperar, una evolución substancial en la acción de ese cuerpo técnico, que se ajuste a instrucciones precisas y generales, con el fin de orientar en forma definida la instrucción secundaria del país, que no ha entrado todavía de lleno, por causa de numerosos factores disolventes, por la senda del progreso.

NUEVA REMESA DE REPRODUCTORES

En el vapor británico "El Paraguayo", que salió el día 24 de Liverpool, con rumbo a nuestro puerto, vienen consignados a algunas firmas de esta plaza varios lotes de animales de raza compuestos de 194 ovinos, 2 caballos, 2 toros y 4 jaulas de gallinas.

Compañía Italo-Argentina de Electricidad

Inauguración de la nueva usina

Esta tarde, a las 3.30, se realizó la inauguración de la usina principal, Pedro Mendoza, de la compañía Italo-Argentina de Electricidad, acto que se vió realzado con la presencia del intendente municipal, doctor Arturo Gramajo, y altas autoridades de la comuna.

Antes de iniciarse la ceremonia, los invitados realizaron una visita por las diversas dependencias de la nueva usina, que constituye un verdadero modelo en su género.

Como es sabido, la usina principal a vapor se levanta sobre la explanada del puerto que da a la calle frente a la dársena Sur, y como en los edificios de las demás fábricas de la compañía, la línea arquitecónica ofrece una feliz y armónica aplicación del estilo lombardo.

El edificio de la usina y sus dependencias ocupa una superficie aproximada de 2.500 metros cuadrados, siendo de 5.500 metros cuadrados la extensión del terreno.

El plantel del vapor está constituído por un conjunto de cuatro baterías de dos calderas cada una, que son del tipo de tubos de agua de gran producción pudiendo generar normalmente hasta 25 kilogramos de vapor por metro cuadrado de superficie de calefacción a una presión de catorce atmósferas y a una temperatura entre 325 y 350 grados.

La superficie de calefacción de cada caldera excluída la de su respectivo recalentador es de 560 metros cuadrados. Cada caldera está dotada de una adecuada batería de economizadores para calentar previamente el agua de alimentación con los gases de la combustión. Las chimeneas son metálicas, a tiraje inducido.

Para depósito de combustible la usina dispone de cuatro tanques de doscientos metros cúbicos cada uno y pronto la capacidad total se elevará a 2000 metros cúbicos.

El servicio de alimentación de las calderas está atendido por grupos tuborbombas centrífugas, de capacidad más que suficiente.

Toda la instalación de calderas, economizadores, bombas, cañerías y accesorios, ha sido suministrada por la casa Franco Tosi, de Legnano (Italia).

El presidente del directorio de la compañía, ingeniero Juan Carosio, después de efectuada la visita a las diversas dependencias, declaró inaugurada la usina en breves y oportunas frases.

Habló también el intendente doctor Gramajo, quien hizo resaltar el progreso que significa para el país la nueva usina de la compañía.

En momentos de entrar en máquina nuestra edición continúa la ceremonia que se clausurará con un lunch que será ofrecido a la concurrencia.

Radicalismo correntino

ACLARANDO SITUACIONES

Reportaje al Dr. Benítez

CORRIENTES, setiembre 28. —Con motivo de la falsa información dada por el diario "Correntes" sobre opiniones sostenidas por algunos convencionales en el seno de la convención radical, me he apersonado al doctor Carlos J. Benítez, quien me ha hecho la siguiente manifestación:

"Que no es exacto que en ningún momento haya sostenido ni como proposición ni en el curso del debate que el partido radical debiera apoyar al gobierno imperante en la provincia. Ningún orador ha enunciado ni ha podido enunciar semejante concepto, siendo perfectamente definida la conducta de nuestro partido en Corrientes, de oposición franca y leal contra el régimen que encarna esta situación; antes bien, cuando se creyó adivinar en las palabras de alguno de los oradores alusiones veladas sobre la actitud de los que sostuvieron un mismo proyecto, los doctores Quijano, Sosa, Zerviño, y el que habla (Dr. Benítez), hicimos la más enérgica protesta contra tal impostura, lo que motivó una caballeresca explicación del coronel Blanco, de franco respeto para los que sostuvimos un pensamiento personal y a quienes dijo se complacía en reconocer tanta sinceridad y altura de miras como a todos los demás señores convencionales, pues si hubiera alguna acusación que hacer él se-

El embalse del dique San Roque

Una amenaza para la agricultura

Ha producido alarma entre los numerosos agricultores establecidos en el radio que abarca el sistema de irrigación del dique San Roque, en Córdoba, el rápido descenso que se ha advertido en el nivel del embalse de dicho dique.

Ese nivel marca solamente nueve metros de agua en el dique y si no llueve, seguirá descendiendo fatalmente, agotándose la provisión de agua necesaria para la irrigación de muchos millares de hectáreas.

Se calculan en 35 centímetros el descenso por cada veinticuatro horas y en esa proporción, teniendo en cuenta el fondo de barro de las represas, es fácil calcular dentro de que breve fecha el agotamiento será total, perdiéndose con ello el esfuerzo de millares de pequeños agricultores y el beneficio de una producción agrícola que depende, exclusivamente, del riego que pueden proveer las aguas del dique.

El explorador Shackleton

INICIATIVAS PARA SU RECEPCION

Por iniciativa de la Sociedad Argentina de Ciencias Naturales, se ha resuelto hacer una recepción al explorador Ernest Shackleton en los primeros días del mes próximo, en ocasión de su regreso de Chile.

La citada asociación ha invitado a otras instituciones científicas de esta capital a adherirse a la demostración proyectada.

Todas ellas han contestado afirmativamente, y se realizó ayer una reunión preliminar de delegados en que estuvieron representadas las siguientes:

Sociedad Científica Argentina, por su presidente Nicolás Besio Moreno; Instituto Geográfico Argentino, por el ingeniero Santiago Garabino; el Museo Nacional de Historia Natural y la comisión oceanográfica argentina, por el doctor Angel Gallardo; el Centro Naval, por el teniente Arturo López; el Museo de La Plata, por su director, doctor S. Lafone Quevedo, quien había hecho presente su adhesión, lo mismo que el director de la Oficina Meteorológica Argentina, señor Jorge O. Wiggin; la Sociedad de Ciencias Naturales estaba representada por los señores José M. de la Rua, José M. Sobral y M. Doello Jurado.

Se resolvió constituir con las citadas personas un comité encargado de las gestiones correspondientes. Aún no se ha resuelto definitivamente la forma que revestirá la demostración, pero puede adelantarse que la reunión se realizará en un local público, probablemente en el salón Príncipe Jorge, y que la entrada será por invitación. Se cuenta con una conferencia que la Sociedad de Ciencias Naturales ha pedido telegráficamente al señor Shackleton.

Esta tarde se celebrará una nueva reunión, para acordar el programa definitivo y designar las personas que harán uso de la palabra en el acto proyectado.

Feria agrícola-ganadera en Villa María

Entusiasmo entre los estancieros y hacendados

Pasado mañana se inaugura en Villa María, Córdoba, la feria agrícola-ganadera organizada por la Sociedad Rural de la capital de la provincia.

Concurrirán a este torneo, que ha despertado el más franco entusiasmo entre los estancieros y hacendados, productos de los principales establecimientos de la región; lo que permite descartar el más brillante éxito del certamen.

El acto será presidido por el gobernador doctor Loza y sus ministros, asistiendo a él una numerosa concurrencia que ha sido previamente invitada.

Bien saben nuestros lectores el interés que asignamos a estas fiestas en que se ponen de manifiesto los frutos de la perseverancia en el trabajo y la vitalidad de nuestras fuentes de riqueza y engrandecimiento.

EL VAPOR DEMARAPA

Este vapor británico que salió de La Plata el día 5 del corriente mes con pasajeros y carga general, ha llegado hoy a las 10 a. m. a Liverpool sin novedad.

LA GUERRA EUROPEA

SITUACION POLITICA

EL CANSANCIO DE GUERREAR.—EL CANCILLIER ALEMAN AUN PIENSA EN DICTAR CONDICIONES.—SOCIALISTAS PACIFISTAS —APERTURA DEL REICHSTAG.—DISCURSO SOBRE LA PAZ, LA SUERTE DE POLONIA, LA POLITICA CONTRA INGLATERRA, LAS CAMPAÑAS DE ZEPPELINES Y SUBMARINOS. — POSIBLE VOTO DE CENSURA. — CAUSAS DEL CONFLICTO NAVIERO ESPAÑOL. —CULPABILIDAD DE DATO.—ESPAÑA ABOCANDOSE A LA GUERRA.

Es sugestiva la declaración de los prisioneros alemanes tomados por los vencedores de Combles: — ¡estaban cansados de la guerra!

Hay que pensar en que la voz debilitada de esos hombres es la voz de todo el pueblo de ambos imperios germánicos. La guerra les tiene fatigados. ¿Es acaso que les faltan bríos equiparables de sus adversarios victoriosos? El coraje, el heroísmo con que defienden las posiciones encomendadas a su esfuerzo demuestran lo contrario. Es que no les acompaña la conciencia de un derecho, y que se ha eclipsado su fe en la infalibilidad de sus comandos y en la estrella ineclipsable del imperio. Y cuando una fe ha sido muy absoluta, el escepticismo es más hondo.

Quiere decir, pues, que la derrota principal del imperialismo teutón reside en los ánimos. Ha alcanzado ya los dinteles de la depresión moral. Antes de que ella se acentúe, los dirigentes del imperio hohenzollerniano deberían reconocer su descarrío y optar por una paz ya tan necesaria para beligerantes y neutrales, entrando en discusión con voluntad desprovista de soberbias.

Sin embargo, es precisamente lo que, no sólo no hacen, sino que no parecen dispuestos a hacer. Bethmann Hollweg así lo insinúa en las entrelíneas de su última declaración al respecto. Alemania no modifica las bases de la discusión de la paz.

En vano es que ciertas personalidades del partido socialista clamen por el reconocimiento de la urgencia, en que toda Europa se halla, de aproximarse a la terminación de la contienda. En efecto, durante la conferencia del mencionado partido, que en estos días se realiza en Berlín, se han destacado notables dictámenes en pro de la paz.

El diputado Hugo Haase, jefe de la fracción que se separó del grueso de aquél, sugirió algunas ideas acerca del modo de poner fin a la guerra sin que país alguno sufriera una derrota aplastadora.

En cuanto a Polonia, dijo que era necesario obtener que fuese libertada del yugo del zarismo.

El señor Kautsky dijo que creía posible restablecer la paz en seguida, pues Inglaterra la aceptaría si Alemania declaraba que no tenía el propósito de hacer conquistas territoriales, que restauraría los reinos de Bélgica y Serbia y sometería a un tribunal de arbitraje el arreglo de las cuestiones pendientes.

Opinó que tal declaración daría tal impulso a las manifestaciones en favor de la paz en Francia y en Inglaterra, que los gobiernos de los dos países tendrían que ceder.

El diputado Gustav Hoch dijo que ha pasado el peligro de que un país fuera conquistado por el otro, pues ninguno de los dos grupos de beligerantes está en condiciones de conquistar al otro; pero existe ahora el peligro de que todas las naciones europeas queden desangradas.

A pesar de tan excelentes y humanitarios propósitos, el militarismo alemán, no escarmentado aún por el azote de sus derrotas, pone oídos de mercader, y se hace fuerza con el apoyo antes declarado de la mayoría de los socialistas a la política ultrabélica inspirada al ministerio imperial por el jefe de estado mayor general.

En estas condiciones encuentra al imperio el Reichstag, cuyas sesiones se inauguran hoy, con una duración prefijada de tres semanas.

Todo hace prever jornadas muy inquietas en su período. Se discutirán las ideas de Bethmann-Hollweg sobre la paz; y también la organización y administración de Polonia, que el orgullo teutón presupone — algo de prisa, indudablemente, — vinculada en forma definitiva a la jurisdicción del imperio.

También va a ocupar renglón muy importante de los debates la política de Alemania frente a Inglaterra, tanto en la actualidad como en lo futuro.

Los navieros alemanes hacen fuerza de opinión para que se imprima vigor creciente a la campaña de los submarinos contra los neutrales. Este empeño homicida se comprende, supuesta la exaltación de las codicias, hoy heridas por el bloqueo.

También los conservadores se sienten animados en vista del resultado obtenido en estos últimos raids de zeppelines, y se proponen intensificar su campaña en favor de la realización de ataques todavía más enérgicos contra Inglaterra.

El partido central se ha divido algo a causa de que imperan en su seno diferentes criterios en cuanto a la política del canciller imperial, y, en particular, en lo relativo a la campaña submarina, que muchos tildan de poco severa.

Herr Koerting, leader industrial de Hannover, ha declarado que sería conveniente acordar un voto de censura al canciller, en ocasión del voto que ha de dar ese partido en favor de la imposición de nuevos derechos y de la negociación de nuevos créditos.

Se comprende, con tales datos, que las reclamaciones simultáneas de los navieros españoles van a caer en el vacío. Ni hay en Alemania ánimos dispuestos a escucharlas; ni el gobierno imperial, amenazado por un voto latente de censura, se encontraría en condiciones de atenderlas benévolamente.

Mucho menos, desde que, según empieza a difundirse en la península, parece que "la razón positiva", por cruel e injusta que pudiera parecer ante los dictados de la humanidad y los derechos de los neutrales, está de parte de Alemania. Se dice, en efecto, que el gobierno español presidido por Dato, acedió a las exigencias alemanas, incluyendo en la lista de contrabando de guerra la fruta; y cooperando, así, desopinada e inconsultamente, a la ejecución de las represalias de la beligerancia teutona contra la británica, por causa de la declaración de contrabando que ésta hizo del carbón alemán transportado en naves ibéricas.

He ahí, pues, el fruto de las divagaciones y oscilaciones del gobierno español, empecinado en perseverar en una política que por no desagradar a nadie agravia a todos, sin exceptuar a los propios que, sin disputa posible, son los únicos perjudicados en el trance.

Porque el detalle típico, y el verdadero origen de la posición adversa en que hoy se encuentran los navieros españoles de inexcusable debilidad que tuvo el aludido gobierno cuando, tras de la indicada claudicación de principios e intereses ante el alemán: con toda conciencia de la falta, o del error cometido, calló la advertencia del caso a los transportadores españoles, dejándoles ir a estrellarse contra la valla punitiva de los submarinos germanos bloqueadores.

He ahí por que, hoy, los vulnerados marinos mercantes españoles, menoscabados y asesinados, no pueden esperar ni piedad, ni humanidad, ni equidad. Su gobierno se lavó las manos después de venderlos al antojo del beligerante a quien parecía sonreir la victoria.

¿Qué solución puede tener este conflicto, que lo es, al mismo tiempo, interno y externo?

España quiere el embargo de los barcos alemanes internados en sus puertos. Y como su caso no será el de Portugal, sino un caso contra estipulaciones consentidas, Alemania le declarará la guerra.

¡El mundo espera la paz! ¡Y los soldados alemanes exhalan la queja de su cansancio de combatir! ¡Y van a aparecer dos nuevos beligerantes: Grecia y España! ¿Cuándo terminará tanto horror?

Frente oriental

Combate entre rusos y germanos en Tirul. — Avance moscovita en Kirlikaka. — Derrota de los turcos en Hamatian. — Sigue la batalla en Kajmakalan. — Bombardeo de Bucarest por dirigibles alemanes. — Los montenegrinos en Macedonia. — La derrota de Mackensen en Cernadova. — Los teuto-búlgaros se retiran entre Rustchuk y Varna. — La escuadra griega se prepara. — Progresos de la revolución helénica.

PETROGRADO, septiembre 28. — El gobierno publicó esta tarde el siguiente comunicado sobre el frente territorial:

"Se han librado encuentros de patrullas en varios puntos. El más importante de ellos tuvo lugar en las orillas del pantano de Tirul".

NUEVA YORK, septiembre 28. — De Viena hacen saber que el estado mayor austriaco publicó el siguiente boletín sobre el frente ruso.

"En el distrito de Bistricioara rechazamos los avances rumanos.

"Los rusos, que avanzaron al norte de Kirlibaba y en la región de Ludowa, fueron repelidos.

"Más tarde al norte no ocurrió nada importante".

NUEVA YORK, septiembre 28. — De Berlín informan que el estado mayor alemán publicó el siguiente despacho sobre las operaciones en Rusia:

"En el frente de los ejércitos del mariscal príncipe Leopoldo de Baviera la situación no ha cambiado.

"Al norte de los Cárpatos no se produjo nada nuevo.

"Una nueva batalla en el sector de Ludowa terminó con un costoso fracaso ruso".

PETROGRADO, septiembre 28. — El gobierno ruso dió los siguientes pormenores sobre las campañas de sus frentes orientales:

"En el Cáucaso, al sur de la región de la pequeña ciudad de Elleu, en el mar Negro, nuestras patrullas, habiendo atacado a los turcos desde retaguardia, les tomaron cierto número de prisioneros.

"Al sudoeste de Giunichan, nuestros destacamentos, después de romper las líneas de guardias avanzadas del enemigo, causaron gran número de bajas a los turcos.

"En Persia, en dirección de Hamatian, obligarlos a los turcos a retirarse hacia el oeste, tomándoles prisioneros, armamentos, camellos de transporte y destruímos al enemigo sus líneas telegráficas en una distancia considerable".

EN LOS BALCANES Y TRANSILVANIA

PARIS, septiembre 28. — Se ha publicado el siguiente comunicado oficial sobre la lucha en los Balcanes:

"Del Struma al Vardar hubo débil actividad de artillería.

"Al este del Cerna importantes fuerzas búlgaras atacaron las posiciones serbias. El fuego cruzado de nuestros cañones y ametralladoras quebrantó tres violentos y sucesivos ataques enemigos contra Kajmakalan e infligió a los búlgaros pérdidas elevadísimas. Los serbios hicieron prisioneros a un oficial y 49 soldados.

"En el ala izquierda la artillería francesa bombardea activamente las posiciones enemigas".

NUEVA YORK, septiembre 28. — El estado mayor austriaco dió el siguiente comunicado sobre las operaciones en los frentes de Levante:

"En las inmediaciones de Petrosey en el monte Ulisinui, entramos ayer en contacto con los rumanos.

"Cerca de Nagyszeben la lucha se desarrolla en forma favorable para nuestras armas.

"En el frente de la Transilvania nuestros destacamentos exploradores entraron en batalla con el enemigo en muchos puntos".

NUEVA YORK, septiembre 28. — De Berlín comunican que el estado mayor alemán publicó el siguiente boletín:

"Cerca de Hermannstadt nuestro ataque progresa.

"Repetimos los ataques de dirigibles y aeroplanos a Bucarest.

"Al este del lago Prespa obtuvimos el lunes nuevas ventajas.

"Al este de Florina rechazamos los ataques enemigos.

"En Kajbakalan los búlgaros avanzaron ayer y derrotaron al enemigo. Este fué perseguido. Los búlgaros tomaron dos cañones y varias ametralladoras y lanzabombas".

NUEVA YORK, septiembre 28. — De Sofía anuncian que el estado mayor búlgaro publicó el siguiente boletín:

"En Macedonia, cerca de Pisoderi y Armensko, al noroeste de Florina, efectuamos un contraataque, poniendo en desordenada fuga a tres batallones. El enemigo abandonó muchos muertos y heridos.

"Al este de Lerin, en la región de Florina, rechazamos tres veces a los franceses, los que se retiran sufriendo grandes pérdidas.

"En las costas del Egeo continúan los movimientos de los cruceros de los aliados.

Hay duelos de artillería en Moglonika y el Struma.

"En Kajmakalan, hace seis días que dura la batalla, durante la cual obligamos a retroceder a los serbios.

"Hay calma en el Danubio.

"En la Dobrudja, consolidamos nuestras posiciones.

"En la región de Staraneredska, una de nuertras columnas llevó un ataque por sorpresa en dirección a la aldea de Bresnica contra el regimiento francés 242 y dispersó un batallón francés. Regresó luego a sus líneas con varias docenas de prisioneros, una ametralladora y cierta cantidad de equipos militares.

"En la aldea de Crojnic tomamos a la punta de la bayoneta varias trincheras, en las que encontramos treinta enemigos muertos".

ROMA, septiembre 28. — Telegrafían de Salónica que los montenegrinos, junto con las demás tropas aliadas, participarán en la ofensiva general contra los germano-búlgaros.

Ya han demostrado su superioridad en numerosas escaramuzas.

El rey Nicolás, en un nuevo manifiesto, declara que la rendición de Montenegro fué debida a la traición de tres ministros montenegrinos.

LONDRES, septiembre 28. — Anuncian de Bucarest que el ministro de guerra publicó hoy el siguiente comunicado oficial:

"El supremo comando tuvo conocimiento que el 17 del presente, destacamentos de nuestras fuerzas se vieron obligados a replegarse ante la superioridad numérica de las fuerzas enemigas. La retirada se hizo lentamente infligiendo grandes pérdidas al enemigo.

"Tomáronse todas las medidas para afrontar la situación, y se dió comienzo a una desesperada batalla en el frente acortado entre el Danubio y el mar Negro.

"Durante la lucha iniciada a lo largo del Danubio, columnas enemigas, en su mayor parte alemanas, trataron de forzar el paso hacia Chernadova, pero la espléndida resistencia de los rumanos hizo fracasar esos esfuerzos mediante repetidos ataques a la bayoneta, apoyados por los monitores en el río, paralizando así la acción del enemigo.

"Durante dos días de desesperada lucha el enemigo sufrió pérdidas enormes, debido al fuego de nuestra artillería, contra sus columnas de formación en masa.

"En el centro de sus líneas el enemigo fué desalojado de sus trincheras por los ruso-rumanos que penetraron momentáneamente en ellas.

"Finalmente, a las 9 de la noche del día 19, en que el ataque enemigo llegó al período de su mayor violencia, los aliados emprendieron un formidable contraataque aplastando el ala derecha del enemigo que huyó en medio del mayor desorden.

"Las pérdidas de los germano-búlgaros fueron muy grandes.

"Por todas partes se ven montones de cadáveres.

"Solamente en el frente de una de nuestras divisiones encontramos cinco mil rifles.

"Los aliados continuaron después su avance haciendo retroceder al enemigo ante ellos".

NUEVA YORK, septiembre 28. — El comunicado oficial detallado que se publicó en Bucarest demuestra que las afirmaciones rumanas son todas correctas.

El mariscal Mackensen trató de cortar la vía férrea entre Chernadowa y Constanza, pero los ruso-rumanos que estaban a algunas millas al sur del río, la defendían.

El comunicado de Bucarest admite que los teutones forzaron el paso en Chernadowa, y que los aliados habrían sufrido un serio contraste sino hubiesen contraatacado haciendo retroceder al enemigo; y Mackensen habría podido comunicar una gran victoria.

El general Boyadieff, jefe de los búlgaros en Macedonia, fué depuesto.

BUCAREST, septiembre 28 (1 a. m.) — El gobierno publicó el siguiente comunicado:

"En el valle de Jiu atacamos y desalojamos al enemigo que se retira precipitadamente hacia el norte.

"En Dobrudja la situación es tranquila.

"Aviadores enemigos arrojaron bombas en Bucarest, causando algunas víctimas, principalmente mujeres y niños.

"Un zeppelin atacó también la ciudad provocando dos incendios sin importancia.

"Es ridícula la importancia atribuída por el enemigo a la conquista de Tutrakan.

"Las divisiones rusas y la ofensiva del general Sarrail obligaron al mariscal von Mackensen a contenerse. El enemigo se retiró unas doce millas en la región comprendida entre Rustchuk y Varna".

LONDRES, septiembre 28. — Las últimas noticias de Atenas incluyen lo siguiente:

Se espera por momentos la crisis ministerial.

Kalogeropoulos declara infundado este rumor.

Los ministros y el rey resolvieron plegarse a los aliados.

A estos fines los acorazados griegos "Hydra", "Spetsai" y "Psara" y cuatro torpederos se unieron a la escuadra de los aliados que comanda el almirante Dufournet.

Se juntaron en Keratgini.

Cuatro mil soldados y oficiales se adhirieron a la revolución en La Cánea (Creta).

Hay cien oficiales presos en Atenas, por sus simpatías revolucionarias.

Los buques de guerra griegos "Hydra" y "Spetsai", en unión de cuatro destroyers griegos, han quedado bajo las órdenes del almirante Fournier, jefe de las unidades aliadas surtas en aguas de Grecia.

El capitán del "Hidra", señor Vratsanos, hizo famoso su nombre durante la guerra de los Balcanes.

En Atenas se observa gran agitación por vez primera. Las primeras noticias de la llegada de Venizelos a Creta con el almirante Coundourioti, causaron mayor impresión todavía que la que produjo la partida de esas dos personalidades de Atenas.

Hasta los más decididos detractores de la política venizelista reconocen ahora la importancia del movimiento nacionalista, cuyo creciente ímpetu se manifiesta a todas horas. El pueblo ve claramente que las fuerzas militares, navales y cívicas del país comienzan a adherirse al movimiento nacionalista.

Cuando salieron hoy a la venta los diarios del mediodía la gente los arrebató de manos de los vendedores, creyendo encontrar en las hojas la noticia de que el rey se había decidido, por último, a declarar la guerra.

En los círculos militares se da como seguro el abandono de la neutralidad.

Se espera una nueva nota de los poderes de la Entente pidiendo pruebas y garantías respecto a las acciones y disposiciones de Grecia.

Frente austro-italiano

Los italianos asaltan trincheras en Tenari y Tovo. — Duelos de artillería en todo el frente. — Evacuación de ciudades austriacas. — Bloqueo de los refuerzos austriacos. — Preparación de la retirada austriaca en el Carso.

ROMA, septiembre 28. — El ministerio de gue. a publicó esta noche el siguiente comunicado:

"En el valle de Astico, el lunes por la noche, el enemigo bombardeó intensamente nuestras líneas; nuestras baterías le contestaron eficazmente.

"En la cuenca de Laghi (valle Posina), al nordeste del torrente Zara, un destacamento italiano, gracias a un golpe de sorpresa, ocupó una posición elevada entre Tenari y Tovo.

"En el resto del frente hubo acciones de artillería. El enemigo bombardeó las colinas 208 y 144 y particularmente los puntos principales de la línea que le capturamos recientemente.

"El martes unó de nuestros dirigibles, a pesar del tiempo desfavorable, voló sobre el Carso y bombardeó algunos convoyes de tropas procedentes de Cominiano y Castanjevitza, regresando ileso a nuestras líneas".

NUEVA YORK, septiembre 28.—De Viena anuncian que el estado mayor austriaco publicó el siguiente boletín:

"En el frente contra Italia no se produjeron luchas de importancia.

"Algunas partes de nuestras posiciones en la meseta del Carso estuvieron de tiempo en tiempo sometidas a un enérgico fuego de artillería y de lanzabombas."

ROMA, septiembre 28. — De Zurich llega hoy un despacho afirmando que el estado mayor general austriaco ha ordenado que la población civil evacúe a Trento, Rovereto y Bolzano, a causa del constante avance de las tropas italianas.

ROMA, septiembre 28. — En los círculos militares se atribuye gran importancia a la conquista de la cima Gardinal, en vista de que esa posición domina el camino de los Dolomitas, que los austriacos construyeron con el propósito de unir al Trentino con el Cadore.

El dominio de la cima Gardinal por los italianos hace que numerosas divisiones de las mejores tropas de que disponía Austria se queden bloqueadas en el Trentino y en la imposibilidad de dislocarse hacia el sector oriental.

ROMA, septiembre 28.— Un comunicado oficial, que los diarios publicaron anoche en sus últimas ediciones, dice lo siguiente:

"Los obstinados contraataques que las fuerzas austriacas realizan a menudo contra San Grado di Merna y las costas 290 y 44, en el Carso, se deben única y exclusivamente al hecho de que nuestras líneas, en la misma meseta cársica, se han extendido notablemente en estos últimos días.

"La primera de nuestras líneas se extendió sobre una superficie de once kilómetros; la segunda de 14 y la tercera de 18 kilómetros.

"Los austriacos, por consiguiente, se preocupan de su ulterior retirada, que implica la debilitación de la defensa con los fracasos inevitables o el refuerzo de sus líneas con tropas traídas de otros frentes".

Frente occidental

Los franco-británicos prosiguen su avance en el Ancre y el Somme. — 10.000 prisioneros alemanes. — Conquista de un bosque en Vermandovillers, por los franceses. — Penetran en el bosque de Saint Pierre-Vaast. — Bombardeos en Flandes por los hidroaeroplanos ingleses.

LONDRES, septiembre 28. — Según las comunicaciones oficiales, en el frente franco-británico ocurrió lo siguiente:

"Entre el Somme y el Ancre la batalla continuó con violencia. Ayer observamos éxitos en todas partes, efectuando una serie de brillantes ataques. De ayer a hoy hemos hecho de tres a cuatro mil prisioneros.

"Anoche realizamos progresos, especialmente en dirección a Eaucourt-L'abbaye.

"Realizamos incursiones con éxito delante de Beaumont y Hamel, y en las inmediaciones de Loos.

"El lunes destruímos tres aeroplanos enemigos y obligamos a huir a seis que estaban dañados.

"Consolidamos las posiciones ganadas el 25 y 26.

"Nuestras patrullas y destacamentos avanzaron en numerosos puntos llegando hasta muy cerca de las posiciones enemigas.

"Al norte de Flers nos apoderamos de varias trincheras enemigas en un frente de dos mil yardas, poniendo así nuestra línea en esa zona a nivel con la que pasa por la parte este de Eaucourt-L'abbaye.

"Al nordeste de Thiepval asaltamos y tomamos un reducto.

"En Combles encontramos más de 1.800 fusiles, cuatro aparatos para lanzar líquidos inflamables, miles de cartuchos de fusil, municiones de artillería y granadas de mano. Los franceses también tomaron en Combles un gran botín.

"Los prisioneros hechos en los últimos dos días hacen ascender el total de los tomados en la última quincena a 10.000.

"Ayer destruímos dos aeroplanos enemigos y dos globos cautivos. Dos de nuestros aeroplanos han desaparecido".

PARIS, septiembre 28. — El resumen oficial de la jornada territorial dice:

"Al norte del Somme organizamos las posiciones conquistadas. El enemigo no hizo durante la noche ninguna tentativa para reaccionar.

"Al sur del Somme hubo una lucha de artillería bastante violenta en la región de Barleux. Ayer al anochecer un brillante ataque nos permitió apoderarnos al este de Vermandovillers, de un bosque que el enemigo había organizado poderosamente y que formaba una pequeña saliente.

"Nuestras nuevas posiciones desde Bouchavesnes hasta el sur de la granja de Bois-l'Abbé fueron enérgicamente atacadas por el enemigo, después de una violenta preparación de artillería. Nosotros contraatacando brillantemente, salimos de nuestras trincheras y fuimos al encuentro de los asaltantes, a los que obligamos a retroceder en desorden después de infligirles pérdidas graves. Tomamos 250 prisioneros, entre ellos seis oficiales, y ocho ametralladoras.

"Extendimos en forma considerable nuestros progresos al este y al sudeste de Rancourt y penetramos en el bosque de Saint Pierre Vaast.

"En el resto del frente no ocurrió nada importante.

"El subteniente Nungesser derribó dos aeroplanos enemigos entre Letivo en la región de Neuville. Este subteniente ha derribado ya 17 aeroplanos alemanes.

SITUACION MILITAR

LA CAMPAÑA ITALIANA EN LOS ALPES FASSANOS. — FUERTES AUSTRIACOS QUE SE LE OPONEN. — LAS PERDIDAS ALEMANAS EN EL SOMME. — DESARROLLO DE LA ULTIMA VICTORIA FRANCO-INGLESA. — FRACASO DE MACKENSEN EN LA DOBRUDJA. — SU NUEVA BASE ES DEFENSIVA. — LINEA ACTUAL DEL FRENTE RUMANO-TRANSILVANICO.

Aunque las operaciones italianas no destacan grandes victorias en estos momentos, no debe extrañar la escasez de noticias de los diversos sectores de aquel importante frente, donde en general nos hemos acostumbrado a esperar siempre maravillas ejecutadas por los admirables soldados de Cadorna.

Ya conocemos su táctica, basada en la absoluta seguridad de las bases de la ofensiva. Sus características son el vigoroso ímpetu a todo trance en los avances, y la consolidación esmerada de las posiciones adquiridas.

La campaña que se está desarrollando por el lado de los Alpes Fassaños, presenta de particular la cooperación de la caballería y la artillería en un trecho de camino militar y turista de los Dolomitas hasta Predazzo, envolviendo hacia la izquierda al grupo fortificado de Dossaccio y Busi, a cuya demolición atienden vigorosamente las baterías emplazadas en el monte Cauriol, cima Cece y cima Gardinal.

El fuerte austriaco de Dossaccio se levanta sobre el monte homónimo, que tiene una cumbre ancha y achatada y cierra el valle Travignolo al occidente de Paneveggio.

En las laderas de dicho monte se desarrolla el camino que conduce del Paso Rolle a Predazzo.

El fuerte Dossaccio barre el camino y el Paso Rolle, como asimismo los pasos de Lusia hacia el valle San Pellegrini y de Valles hacia el alto Agordino, y puede batir con sus tiros también la silla de Colbricon, cerca del Paso Rolle.

El fuerte Busi más abajo, entre el camino y el torrente, está al lado del Dossaccio y lo sostiene.

Ambos fuertes constituyen el acostumbrado apareamiento de las obras defensivas austriacas; una obra alta, dominante para el combate a distancia, y una obra baja, para sostener la acción de cerca.

No se ocultan las grandes dificultades de la ofensiva ausona por ese lado; así la topografía, como la solidez de las defensas austriacas, han de obligar a los italianos a proceder más por presión estratégica, que por ataques de asalto. Esto explica la diferencia entre los resonantes triunfos anglo-franceses en el Somme, y el cauteloso progreso italiano en su frente territorial.

El mariscal von Hindenburg no dejaba de tener razón cuando decía que septiembre sería el mes de mayores dificultades para los alemanes. En efecto, los franco-británicos han estado ganando terreno constantemente en el Somme; todos los contraataques de las tropas alemanas han sido fácilmente rechazados.

Y termina el mes con una derrota cuyos alcances son innegables para los propios germanos, precisamente en el frente donde, con mayor motivo, podían esperar, y aún anticipar (como lo hicieron) un gran triunfo, con proyecciones decisivas.

Se calculan las últimas pérdidas alemanas, en el sector quebrantado, en diez mil hombres. Combaten ahí 110 divisiones teutonas. Las pérdidas anglo-francesas son, como no podía menos de suceder, bastante elevadas; lo cual es muy explicable, si se considera que están empeñadas en quebrar el espinazo de hierro del sistema alemán. Los últimos éxitos, como se sabe, dieron Thiepval y Combles a los ingleses, mientras los franceses están en Fregicourt y también progresan al este del camino de Betrune y Perona.

Los alemanes retroceden, lo más a prisa posible, hacia sus nuevas posiciones preparadas en el frente de Letransloy a Sailly Saillisel; pero los ingleses no les dan reposo, pues avanzan hacia Beaucourt-l'Abbaye, cuya ocupación sería un nuevo paso dado hacia la toma de Saint-Quintin. Desde aquí dominarían Perona; mientras los franceses, que avanzan al este y al sudeste de Rancourt ya penetran en Saint-Pierre-Vaast.

La ganancia más importante y evidente consiste en que las alas británicas establezcan una estrecha conexión con los franceses. Aquéllos mantienen la parte alta de la meseta, donde dispone de un observatorio superior para la artillería, que hace más rápidos progresos.

Pero la embestida contra Bapaume va a requerir un ensanche del ataque británico, por el norte, de la parte de Miraumont.

La posición al iniciarse la batalla era la siguiente: Los británicos estaban quinientas yardas más allá de Flers, en dirección a Gueudecourt y sobre la cresta allende Ginchy, en dirección a Les Boeufs.

Al este de Ginchy eran dueños de un punto importante y del bosque de Bouleaux, en dirección a Morval y Combles.

Desde allí las líneas francesas daban vuelta en torno de Combles hacia el sur, a una milla solamente de la granja de Le Priez, a mitad del camino entre Combles y Rancourt, sobre el camino de Bethune.

Más al sur, sobre esa importante arteria del tráfico de guerra, los franceses ocupaban a Bouchavesnes; y desde allí sus trincheras se extendían hacia el sur, hasta el Somme, pasando más allá de Clery.

La tarea más ruda iba evidentemente a producirse en ambos centros y en los flancos inmediatos, aunque en todas partes la resistencia de los alemanes era muy decidida.

Mientras los franceses luchaban para extenderse desde la granja de Le Priez en dirección a Raucourt, bajo los continuos contraataques de los batallones de una brigada prusiana, los británicos se apoderaban de la colina 143, al este de Flers y empujaban al enemigo hasta las orillas de Les Boeufs. Los británicos no tardaron en ser dueños de todas las posiciones de esta aldea.

Luego vino un ataque en masa de los anglo-franceses por el camino de Sailly, tomando Fregicourt, único punto de salida de los alemanes encerrados en Combles; lo que determinó la caída de esta plaza.

¿Cuál será el efecto moral de esta gran derrota teutona y cuando la conozcan pueblos y ejércitos de Alemania, Austria, Turquía y Bulgaria?

No debe olvidarse que ha sido simultánea con el fracaso de Mackensen, cuyo retroceso en la Dobrudja, después de la derrota de Cernaroda, tiende a apoyarse en la línea del ferrocarril de Varna a Rustschuck ya en territorio búlgaro, lo que significaría una situación defensiva muy manifiesta.

En efecto, en ese frente, los germano-búlgaros abandonaron la ofensiva, desplegada en los últimos días todos los métodos defensivos. La iniciativa pasó a los ruso-rumanos, que ejercen presión sobre los primeros.

A lo largo de toda la línea del Dobrudja, y frente del Danubio, la artillería, por ambos lados se empeña en un duelo terrible.

Las operaciones de la Transilvania continúan en forma tal, que los rumanos han vuelto a ponerse en contacto con los austro-alemanes en varios puntos, oponiéndose con éxito a los contingentes alemanes llevados a esa región para tonificar las debilitadas líneas austriacas, después de varias semanas de lucha en que los rumanos los han tratado duramente, obligándolos continuamente a luchar cuerpo a cuerpo en las escarpadas montañas.

En la batalla al norte del paso Vulcán, los rumanos rechazaron grandes fuerzas, entre las cuales se incluían alemanes. Tomaron allí cierto número de cañones y se apoderaron también de material de guerra.

Más al norte, el ejército rumano operando en el Marcos, superior, ganó una considerable extensión de terreno a pesar de las dificultades de esa zona montañosa, donde ya han caído grandes nevadas.

La línea rumana, en el territorio invadido, pasa ahora al oeste de las montañas de Toplica y Harsitta, sigue a través del valle de Szekoli, continúa en dirección a Fogaras, pasa al sur de Hermannstadt, y se extiende a lo largo de la cresta de Canazoru, llegando hasta el paso de Vulkan. De aquí, siguiendo por territorio húngaro, se extiende hasta el Danubio, arriba de Orsova.

"Dos aeroplanos enemigos se vieron obligados a descender, seriamente dañados. El uno en dirección a Letransloy y el otro cerca de Lemesnil-Bruntel.

"Un globo cautivo, atacado por un piloto francés, se estrelló cerca de Hurlu.

"En la Champaña un aparato alemán del tipo fokker, atacado desde corta distancia, se estrelló en Grateul, al noroeste de Ville-sur-Tourbe.

"Anoche un grupo de catorce aeroplanos franceses arrojaron 110 bombas de grueso calibre en la estación y demás edificios ferroviarios de Appilly.

"El lunes por la noche nuestros aviadores arrojaron 22 bombas en la estación de Laon y 17 en los cuarteles de Montfalcon".

PARIS, septiembre 23. — Se ha publicado el siguiente boletín semioficial:

"La jornada de ayer ha sido la realización de las promesas vislumbradas. Combles y Thiepval, fortalezas avanzadas de los alemanes en el Somme, cayeron por la mañana bajo el empuje de la infantería de los aliados. La pérdida de estas localidades, con gran cantidad de municiones y de víveres, constituye para el enemigo una derrota material y moral considerable.

"La nota alemana atribuyendo éxitos a los franco-británicos, sin aludir a la pérdida de Combles y de Thiepval y al material gigantesco, constituye una clara confesión de su impotencia contra el armamento de los aliados y es una prueba de que Alemania no puede oponer semejante producción.

"Fué ayer por la mañana, después de su último e intenso bombardeo de la localidad y de la abundancia de proyectiles de los aviones y cañones sobre los convoyes de organizaciones alemanas cercanas, cuando la infantería francesa, que estaba cerca de los bordes este y sur de Combles, invadió el pueblo. Tras de una lucha encarnizada el enemigo aflojó y cedió la mitad del pueblo.

"Simultáneamente los británicos, que luchaban metro por metro, avanzaron y ocupaban la mitad del oeste de la localidad.

"Dos batallones enemigos, encargados de la defensa, combatieron hasta el último extremo en una casa convertida en fortín.

"Combles fué luego despejada de defensores vivos, poco numerosos, hallándose más de 1.500 cadáveres en las calles del pueblo y un centenar de heridos abandonados en los sótanos.

"Con la caída de Combles, la saliente en el frente franco-británico, ha quedado suprimida.

"Después de la toma de Frigecourt y de Morval los franceses tomaron y se instalaron sólidamente en el bosque al este de Combles, y ocuparon las trincheras, iniciando así el desborde del bosque de Saint Pierre de Vaast, en donde los alemanes, fuertemente atrincherados, están sufriendo un bombardeo.

"Seis mil prisioneros fueron tomados en los dos últimos días de la ofensiva común.

"Actualmente 46 localidades han sido reconquistadas y 300 kilómetros cuadrados recuperados".

NUEVA YORK, septiembre 28. — El comunicado del estado mayor alemán contiene lo siguiente:

"Las acciones de ayer al norte del Somme dieron lugar a vigorosos duelos de artillería y a violentos encuentros de infantería. A consecuencia de la lucha perdimos el ángulo saliente de Thiepval. A ambos lados de Courcelette, después de costosos rechazos, el enemigo ganó terreno. Más al este rechazamos sus tentativas de avance.

"Fuera de la ocupación de Guedecourt, el enemigo no pudo desarrollar las ventajas que obtuvo con su éxito del lunes. Sus violentos ataques en Les Boeufs y desde el frente de Morval hasta el sur de Bouchavesnes, fueron rechazados con sangrientas pérdidas para él. Estos ataques fueron repelidos en parte después de encuentros cuerpo a cuerpo.

"Cerca de Vermandoviller y Chaulnes fracasaron algunos ataques realizados con granadas de mano por los franceses.

"Ayer y anteayer, en el Somme, derribamos seis aeroplanos enemigos; y uno en la Champaña".

NUEVA YORK, septiembre 28. — De Berlín informan que allí se publicó el siguiente boletín oficial:

"El lunes por la noche una división de nuestros dirigibles de la armada arrojó profusamente bombas explosivas e incendiarias, con resultados visiblemente buenos, en el puerto naval de Porstmouth, en los puntos fortificados de la desembocadura del Támesis y en los establecimientos importantes militares, industriales y ferroviarios de las ciudades del centro de Inglaterra, incluyendo Derby, York, Leeds y Lincoln.

"A pesar de haber sido vigorosamente cañoneados, nuestros dirigibles regresaron indemnes a su base".

Comisión nacional de Bellas Artes

Sexto salón anual.—Cambio de horario

La exposición nacional de arte que, bajo el patrocinio de su comisión nacional de Bellas Artes, se realiza por sexta vez en el salón del Retiro, calle Arenales 687, ha despertado en nuestro público un marcado interés muy superior al de los años anteriores. En los pocos días que han transcurrido desde la inauguración han desfilado por el mencionado local más de 45.000 personas, siendo en ciertas horas de la tarde dificultosa la circulación en las salas debido a la aglomeración de visitantes.

Es por esta causa que la comisión que preside el doctor José L. Semprún ha resuelto modificar el horario matinal del vespertino; por lo tanto en adelante la exposición permanecerá abierta desde las 9 a. m. hasta las 7 p. m. todos los días hasta el 21 de octubre próximo.

Los días lunes, martes, jueves y sábado, de 5 a 6 p. m., en los jardines de la exposición realizarán conciertos las bandas de policía de la capital y la del Depósito de Marinería.

Las ventas—

Este año se ha notado también mayor interés entre los coleccionistas, pues las ventas realizadas ya y las que están pendientes de arreglo, son en comparación con las efectuadas en igual período de tiempo en años anteriores, mucho más numerosas y hacen presumir que el 6o. salón anual resultará todo un éxito, no sólo como demostración artística, sino también por su resultado financiero.

Damos a continuación la nómina de las ventas efectuadas: Núm. 204, "La fragua", óleo de V. Esteban, adquirido por el señor José León Pagano; 141 "Diagris", de W. de Navazio, por el señor V. Leveratto; 142, "Momentogris", óleo de W. de Navazio, por el señor Luis Poulo; 140, "Una flor ya botón", óleo de H. Nava, por el señor L. Bará; 116, "Primavera", óleo de Fco. Lavecchia, por el señor L. Bará; 199, "Desde la tapera", acuarela de J. Soto Acebal, por el señor L. Bardo; 63, "Paisaje salteño", óleo de don C. de la Torre, por el señor A. Lanusse; 402, "Impresión", de L. Albino, por el señor J. San Román; 109 y 112 cerámica, de A. Lagos, por el doctor C. Moel; tres obras de arte decorativas de A. Gattero, por el señor J. Maquieira Rodríguez; Núm. 39, "Salomé", de G. Cantalamessa, por el señor J. Torn Gertucci; Núm. 40, "Sueños románticos", óleo de G. Cantalamessa, por la señorita Gorostiaga.

Asociación Patriótica Española

La Asociación Patriótica Española inaugurará su casa social el día domingo 8 de octubre próximo a las 3 de la tarde con una fiesta a la cual han prestado su cooperación las distinguidas damas de la comisión directiva de la asociación Patronato Español.

Dicha fiesta será de beneficencia y su resultado dividido entre ambas instituciones, dado que las dos se dedican, especialmente a socorrer las necesidades de sus connacionales pobres.

Oportunamente se dará a conocer el programa que consistirá en algunos discursos pronunciados por distinguidas personalidades españolas y argentinas, descubrimiento de una placa conmemorativa de la piedra fundamental traída de las murallas de Zaragoza y algunos otros números adecuados. Prestarán su concurso algunos orfeones y rondallas españoles y terminará la fiesta con un té-concierto.

Serán especialmente invitadas autoridades y personalidades argentinas, el embajador de España, miembros de la embajada y consulado españoles, prensa, etc.

Sociedades Populares de Educación

PROTECCION A LA NIÑEZ

La comisión directiva de la sociedad Protección a la niñez, ha organizado para el viernes 6 de octubre a las 8.45 p. m. un festival artístico, que con fines de caridad, se llevará a cabo en el teatro de la Opera.

He aquí el programa preparado al efecto:

Primera parte. — 1.o Sinfonía por la orquesta. 2.o Fuente encantada, combinación plástica; 3.o Con arma blanca, comedia original en un acto y en prosa del aplaudido autor Domingo Guerra y Mota, Dirigida por el distinguido prof. Roberto Dupuy de Lome.

Segunda parte. — 1.o Sinfonía por la orquesta; 2.o Exposición de cuadros artísticos; 3.o Baile, "Capricho español", Sta. Anita Nieva; 4.o Romanza, Traviata, Lungi da lei por el señor Alberto Bauma, acompañado por la señora Carolina B. Montaldo. Conservatorio Ponchieli; 5.o Minuet de D. Juan (Mozart) bailado por un grupo de señoritas y caballeros; 6.o Prólogo de Pagliacci, por el señor Juan Parra acompañado por la señora Carolina M. Montaldo; conservatorio Ponchieli. 7.o Baile, El sueño de la esclava, señorita Anita Nieva; 8.o Duo de la Forza del Destino, por el señor Alfredo Bauma, acompañado por la señora de Montaldo; conservatorio Ponchieli, director C. Romanini.

Tercera parte: 1.o Sinfonía por la orquesta; 2.o Una vieja, zarzuela en un acto y en verso, letra de Francisco Camprodón, música del maestro Joaquín Gaztambide, dirigido por el señor Roberto Dupuy de Lome.

La comisión directiva: está compuesta por las siguientes señoras: Pascuala M. Fontes de Goldaracena, presidenta; Andrea Panelo de Barberan, vicepresidenta; tesorera, Petronila Crouzeilles de Vera; protesorera, Julia T. de Ducombs; secretaria, Leonarda Domínguez; prosecretaria, Ana M. de Méndez Muñoz.

Renovación de alfalfares viejos

Se ha dirigido a la División de Fomento Agrícola, del ministerio de agricultura, un agricultor establecido en Río Cuarto, solicitando informes sobre los procedimientos que podría usar para conseguir la renovación de varios alfalfares viejos, con resultados satisfactorios. Pregunta al mismo tiempo el referido agricultor, cuál sería la mejor máquina y la más adecuada para este objeto.

Contestando la consulta de referencia, dice la oficina de investigaciones agrícolas y estudios especiales: "Tratándose de un alfalfar muy viejo y ralo, en que los procedimientos comunes de vigorizamiento no dan ya resultado, estimo que lo más indicado es la roturación completar del alfalfar, de que se trata en la consulta y la siembra de uno nuevo. Pero si el estado general del actual alfalfar no es tan malo puede resultar más económica la labranza de mejoramiento por medio del cultivador de alfalfa o simplemente por la rastra de discos; esta labranza tiene la propiedad de estimular la vida vejetativa de la planta, haciendo emitir nuevas raíces que provocan un aumento de la producción. Consiste en pasar por el alfalfar el "cultivador de alfalfa" o una rastra de discos dos o tres veces por año, en seguida después de un corte. Si la planta tiene suficiente fuerza para reaccionar, se ve al alfalfar adquirir fuerza, lo que trae como consecuencia un aumento de la producción de forraje. En caso de que no convenga este método por estar ya agotado el alfalfar, hay que formar uno nuevo. Para esto se ara el terreno más o menos superficialmente para no cansar en extremo a los animales de tiro y se rastrea en seguida; después de un mes o dos se vuelve a arar más hondo cruzando la anterior arada y se rastrea en seguida. Si el terreno es de composición franca o suelta, estará en condiciones de ser sembrado después de la segunda labor; si es compacto será mejor volver a arar inmediatamente antes de la siembra.

LA CUESTION DEL CORREO

LA REINCORPORACION DEL EMPLEADO LAFUENTE

En el número de LA EPOCA del día 25 del corriente, al ocuparnos de la nota que el jefe de correos, señor Villafañe, elevó a la dirección de aquella repartición, mencionamos, entre otras cosas del informe, lo que en él se refería sobre el asunto del empleado Juan Lafuente Fernández, asunto que dió origen a las acusaciones formuladas en la cámara, contra aquel funcionario, por un legislador socialista.

En la nota de referencia, como se recordará, el señor Villafañe dice que dicho empleado fué exonerado por haberse comprobado administrativamente que era autor de la substracción de varias revistas y que a pesar de esto y debido talvez a un sumario inhábilmente levantado, más tarde, en junio de 1913, la dirección general resolvió incorporarlo nuevamente.

El señor Lafuente, enterado del informe, nos ha enviado una copia de esa resolución de reincorporación que indica el señor Villafañe, en la cual consta, efectivamente, que no aparece el cargo hecho debidamente comprobado. A su pedido lo establecemos, no sin advertir que el caso no es de polémica y que la cuestión se reduce a un simple juicio de apreciaciones, sobre el valor legal del documento que ordena la reincorporación y sobre lo que sigue afirmando el señor Villafañe sobre la forma en que se hizo el sumario.

La consagración de Almafuerte

Y EL DISCURSO DEL DOCTOR OYHANARTE

A las muchas felicitaciones recibidas por el diputado Oyhanarte, a raíz del discurso que pronunciara en la cámara el día en que se votó la pensión al poeta Almafuerte, agregamos hoy las que van a continuación, tan calurosas y significativas como todas las que ya hemos publicado:

Doctor Horacio B. Oyhanarte.

Señor: He leído el discurso que usted pronunció ayer en la cámara con motivo del homenaje a Almafuerte y no he resistido a la tentación de escribirle las líneas siguientes. En imágenes luminosas y enormes como las de Víctor Hugo, ha sabido usted definir al poeta. El simbolismo de los elementos, del mar, del viento, es el más exacto, el más comprensivo. El poeta es todo lo que vive, todo lo que canta, todo lo que expresa y refleja las mareas del vivir y de la armonía universal. Usted lo ha comprendido así, y es de imaginarse, en el recinto de una cámara donde cosas tan ajenas a esta se tratan, el efecto extraño, el soplo de emoción y de grandeza, que causó su evocación poderosa y singular. Después habló usted, doctor, del poeta Almafuerte, "dolorido y misántropo", solo en la soledad inmensa de los grandes... Para muchos de los que estaban ayer en la cámara, para muchísimos de los que hoy han leído su discurso, Almafuerte era un simple nombre, el nombre de un pobre viejo de talento que escribía versos... Ahora todos esos comprenden quién es la verdadera poesía, que es la emoción de lo eterno, de lo divino y de lo humano. Usted ha tenido un gesto singular, ante el cuasi silencio huraño y egoísta de otros legisladores al tratarse del homenaje a Almafuerte. En la cámara de los comunes de Inglaterra, de vez en cuando se hace una pausa de las tareas diarias para votar (sin discusión) la "lista civil" del que sea por el momento (uno en cada generación) el poeta nacional, el "poeta laureate" de Inglaterra... Nosotros ya tenemos nuestro "poeta laureate": No solo una cámara lo ha consagrado tal en la vida oficial de un pueblo, sino que una voz resonante y generosa como la suya, le ha dado una corona, una pensión que de otra manera hubiera podido parecer una limosna. Después habla usted en su discurso de nuestros grandes poetas anteriores. En ellos ha sentido usted la emoción enorme de la patria.

Los griegos, al salir de las representaciones de las tragedias de Esquilo golpeaban sobre los escudos colgados en las puertas de los templos y gritaban ¡patria! ¡patria! Usted ha leído a Martín Fierro, a Echeverría, a Andrade, y también como los griegos del tiempo de Esquilo, ha gritado ante el silencio de una cámara: ¡patria! ¡patria!

Tiene razón, doctor. El poeta es lo eterno dentro de lo humano. Almafuerte es el poeta dentro del alma argentina y en él, como en su discurso generoso y magnífico, vibra todo eso, coronado por su grito de patria. Dígnese recibir las congratulaciones y el saludo de su compatriota. — Luis R. Galarza.. — Hoy 23 de septiembre de 1916. s|c Río Bamba 343.

Manuel María Oliver, rector del instituto nacional Juan Martín de Pueyrredón, se permite felicitar al señor doctor Horacio Oyhanarte por su brillante discurso pronunciado en la cámara en honor a Almafuerte. Sus palabras y conceptos, aquellas exquisitas y éstos profundos, marcan rumbos al idealismo nacional.

Como presidente de la Comisión Popular y de la Juventud que ha iniciado la idea de levantar un monumento al gaucho, le ruego que, si no tiene inconveniente influya para que esa cámara despache la solicitud presentada hace "cuatro meses", y en la que solo se pide, de acuerdo con la Constitución, permiso para colocar la piedra fundamental de la futura estatua.

Hago notar al distinguido legislador que no se pide ni se pedirá a poder oficial alguno recursos de ninguna clase, y que el monumento al gaucho será costeado por el pueblo y por los estudiantes.

Pídole disculpa por la incomodida, pero ella se origina en su hermosa apología del "centauro de la patria". —Septiembre 24 de 1916. — s|c. Ombú 522.

Dr. Leopoldo Tahiér saluda con el sincero afecto de siempre a su apreciado amigo doctor Horacio B. Oyhanarte y se complace en felicitarlo cordialmente, por su conceptuoso y elegante discurso, pronunciado ayer en la cámara de diputados.

Al unir mis modestas felicitaciones a las muchas que habrá recibido por igual concepto, me permito expresarle que en mi sentir sus aludidas palabras constituyen no solo una pieza oratoria de gran valía, sino también, una espléndida corona de inmacesibles laureles, tan digna de sombrear las sienes de su ilustrado autor, como las del genial y glorificado poeta que las motivó.

Le estrecha la mano su afmo. S. S. — Dr. Leopoldo Tahiér, abogado. — Santa Fe 1694.

Pedro Bordato, escribano, se complace en saludar afectuosamente a su buen amigo Horacio B. Oyhanarte y lo felicita calurosamente por el magistral discurso pronunciado ayer en la cámara, al hacer el elogio de Almafuerte.

Hace tiempo que en nuestro parlamento no se hacía sentir una pieza oratoria tan elocuente y conceptuosa y por eso creo que era necesario el verbo de un representante radical para mayor gloria de un descendiente de la noble raza vascongada.

Mis afectos a todos los tuyos y plácemes en especial a tu buena madre. Perg., septiembre 23 de 1916.

Jorge A. Boero, se complace en felicitar efusivamente al doctor H. B. Oyhanarte por su elocuentísimo discurso. Nuestro genial poeta Almafuerte no podía haber tenido un intérprete más en armonía con su inspiración verdaderamente homérica. Septiembre 24 de 1916.

Sr. Dr. H. B. Oyhanarte.

Mi distinguido doctor y amigo:

Hermoso, muy hermoso, inspiradísimo, ultraelocuente su discurso en la cámara. Es una pieza oratoria eterna. Reciba usted mi modesto aplauso.

¿Qué puede usted anunciarme sobre un saludo personal al doctor Frigoyen, en nombre de "El Comercio"?

Espero su respuesta cuanto antes. — Su afmo. Julio Félix Castro y P. — Lavalle 1139.

Wilfrido Torres, saluda muy atte. al distinguido amigo doctor Horacio B. Oyhanarte y le felicita por el completo éxito de su notable pieza oratoria en homenaje a Almafuerte.

Al mismo tiempo se complacería yerlo intervenir en el futuro debate sobre la aprobación del censo de la república.

Su palabra y pensamiento son el reflejo del concepto radical, y en este sentido, el partido requiere su cooperación. — Buenos Aires, septiembre 23 de 1916. — Venezuela 1530.

VAPOR ITALIANO CERVIO, EX FATRA

Este vapor que perteneció a la Compañía Húngaro-Croata y que se encontraba en puerto italiano al estallar la guerra fué confiscado por este gobierno é incorporado a la flota mercante italiana, es esperado mañana en nuestro puerto. El buque viene en lastre consignado a la Legación italiana con el exclusivo objeto de llevar un cargamento completo de carnes congeladas para el gobierno de aquella nación.

El Fatra fué construído en los talleres de Sunderland en el año 1913 y desplaza 3.261 toneladas de registro neto.

Nueva ópera de Mascagni

SE PONDRA EN ESCENA EN BUENOS AIRES

Se anuncia que en breve se embarcará para Buenos Aires el autor de "Cavallería Rusticana" Pedro Mascagni, quien viene con el propósito de poner en escena en esta capital su última ópera.

El ilustre compositor italiano, que ya vivió entre nosotros en años anteriores, a fin también de estrenar "Isabeau", dejó hondas simpatías personales y cuenta con numerosos amigos admiradores de su labor artística, para quien la noticia de su arribo ha de ser sumamente grata.

Mascagni, en los actuales momentos, es el más alto cultivador del arte musical italiano. Su figura se ofrece llena de relieves valiosos. Y en la plena madurez de su talento, su producción puede conceptuarse como una de las primeras del mundo.

Recientemente obtuvo un triunfo extraordinario con el estreno de una ópera con letra de D'Annunzio, que mereció los más conceptuosos elogios de la crítica independiente y sensata.

Aunque no es, ciertamente, la época propicia para cumplir el propósito que le atribuye el cable, auguramos por anticipado al distinguido compositor un brillante éxito en sus empeños

Actitudes inconvenientes

Una denuncia grave

Nos llegan denuncias de Bahía Blanca acerca de la actitud inconsulta e inconveniente que observan los empleados del resguardo, en orden al cumplimiento de sus obligaciones y deber.

Según tales comunicaciones, el personal aduanero ciñéndose en forma demasiado rígida a las ordenanzas correspondientes, lleva sus registros en forma tan exageradamente minuciosa que llega a constituir actos vejatorios para los comandantes de los barcos que fletados por gobiernos extranjeros arriban a puerto en busca de mercadería que trasladar a los países europeos.

Ignoramos hasta donde puedan ser exactos estos informes. Pero en todo caso creemos indispensable hacer algunas reflexiones, a objeto de que las autoridades correspondientes tomen cartas en el asunto y, caso de ser efectivos los hechos, pongan punto final a un procedimiento que nos puede acarrear serios disgustos, siendo, además, perfectamente perjudicial a los intereses de la nación, Creemos, desde luego, que es obligación de los empleados del resguardo vigilar debidamente para impedir el desembarco de contrabandos. Más esta vigilancia debe hacerse conforme lo aconseja la cultura y lo indican las prácticas de la civilización y el progreso.

No es, realmente, aceptable que el afán de buscar artículos decomisables lleve a cometer lo que pudiera considerarse un abuso de autoridad. En honor a la importancia del cargo que ocupa, debemos convenir en que el capitán de un anave que viene enviada por un gobierno para llevar cereales de consumo, es incapaz de traer mercancía alguna que pague derechos para introducir furtivamente en el país. De modo que nada explica ni justifica una revisión de su camarote, en la cual se revuelve hasta su cama infiriendo, así, un ultraje a su honorabilidad.

Necesita la república mantener a lo largo de todos sus servicios una línea ecuánime, concorde con el grado de adelanto adquirido a través de su proceso evolutivo.

Y por eso llamamos de manera especial la atención de las autoridades sobre este punto, a fin de que de inmediato se levante una investigación que ponga las cosas en su verdadero lugar.

"LA EPOCA"

UNA PROPAGANDA INSIDIOSA

Desde hace algún tiempo, ciertas personas evidentemente poco escrupulosas, por sí y por intermedio de agentes, están propalando la versión de que LA EPOCA cambiara de nombre en el mes próximo. Coincide, esa propaganda insidiosa, con el propósito que se atribuyen a dichas personas de contar, en el próximo mes, una publicación diaria de la tarde.

No podemos nosotros asegurar si tal publicación saldrá realmente como se anuncia. En cambio, podemos afirmar que las personas de que se trata incurren en una falsedad; que la propaganda que hacen tiene por único fin establecer confusiones para engañar la buena fe del público y por último, que no hay absolutamente ninguna intención de cambiar el nombre de LA EPOCA, porque no hay ninguna razón para hacerlo y porque ese nombre, debido al favor publico, reune ya una suma de prestigios que significa una consagración.

Hacemos estas declaraciones obligados por la audacia de aquella propaganda insidiosa y para evitar que se engañe al público explotando su confianza.

La ley general de vinos

EL PROYECTO DEL Dr. LENCINAS Y SUS FINALIDADES

(Para LA EPOCA)

Pocas veces se ha presentado al Congreso, en momento más oportuno, un proyecto de ley destinado a normalizar y amparar una gran industria argentina, como lo fué el que sobre vinos se debe a la iniciativa del diputado doctor Lencinas.

La industria vitivinícola nacional, agobiada bajo el peso de una crisis violenta como persistente, se halla en una situación tan precaria, que la prolongación de un estado de cosas anormal como el que se le ha creado por causas múltiples y complejas, puede determinar su completa ruina.

Su porvenir inmediato está pendiente de una medida salvadora, que tenga el poder y la capacidad inicial suficientes, para substraerla a las fatales consecuencias de un mal, demasiado honda y firmemente arraigado, para que pueda conjurarse con medios ficticios o soluciones de alcance temporario.

La nueva ley propuesta, concisa en su redacción, clara y terminante en sus disposiciones altamente previsora en sus finalidades, llena las necesidades y aspiraciones del gremio productor y de la industria en sí, resolviendo, a la vez, en forma estable, el problema económico que es el que más preocupa en la actualidad.

Ofrece, por otra parte, la gran ventaja sobre las demás medidas proyectadas, de comprender al total de la producción nacional, unificando las disposiciones legislativas y amparando por igual a todos los productores mediante procedimientos sencillísimos que no pueden afectar los intereses de algunos en favor de otros.

No se trata tan solo de una legislación fiscalizadora, que responda puramente a los propósitos de defensa de la pública higiene, sino de una ley general, protectora de la economía industrial, por cuanto tiende a defender la prosperidad de una verdadera fuente de riqueza para el país y la única fuente de recursos de dos grandes provincias.

Son estas finalidades las que dan al nuevo proyecto la importancia de una ley de carácter social.

La Cooperativa Vinícola, que viene a crear, sobre la base de un impuesto al consumo del vino, constituye la medida más trascendental, desde el punto de vista de la solución del problema comercial y financiero.

En los actuales momentos de intensa estrechez económica y de absoluta desorientación del gremio productor, no puede concebirse nada más práctico ni más indicado que esta importante agrupación, que, sustentada por el propio consumo de la producción vinícola, tenderá a ésta la mano en buena hora, para substraerla a las asechanzas de la especulación y del lucro.

La orientará también y la dirigirá, por sendas seguras, en sus peregrinaciones comerciales, apartándola de la "vía crucis", que hoy, está obligada a recorrer ante el desamparo de las leyes vigentes.

Lo más simpático de esta iniciativa es la forma de obtener los recursos indispensables para su instalación y funcionamiento; forma que se aparta del carácter de la mayoría de las medidas impositivas, pues establece un gravamen que no pesará sobre la industria ni sobre el comercio, sino sobre el consumidor, quien tampoco resultará afectado por ello, por cuanto el mayor precio que deberá abonar como consecuencia lógica del aumento del costo del vino, será ampliamente compensado por una mejor organización en la venta de los productos, y una mayor garantía de su legitimidad y pureza, como también por el perfeccionamiento de su elaboración, y la consiguiente mejora de su calidad.

He ahí como esta "contribución" que se solicita del público consumidor, se vuelve una "retribución" lógica y equitativa a los servicios que le prestará la Cooperativa a que se destina.

Por ser esta una idea tan simple y simpática, de realización tan sencilla y de fines tan nobles, podrá parecer utópica, dada la desconfianza que generalmente se abriga de todas las iniciativas que tienden a eliminar grandes males con remedios aparentemente fáciles, que pueden volverse muy difíciles en su aplicación práctica.

Pero la previsión del legislador elimina toda duda al respecto, colocando a la nueva institución bajo el patrocinio del gobierno y el control de una comisión "ad hoc".

En esta disposición previsora reside la fuerza y la garantía del éxito de la gran empresa.

Se trata, pues, de un plan bien meditado que no descubre ninguna dificultad que pueda contrarrestar su feliz consagración y requiere, por lo tanto, el apoyo incondicional de todos los interesados, como de los poderes públicos que se preocupen de los bien entendidos intereses de la economía nacional.

A. N. Galanti.

NOTA GRÁFICA DE LA GUERRA

Cañón listo para lanzar una bomba con alas

LA GUERRA EN EL AIRE

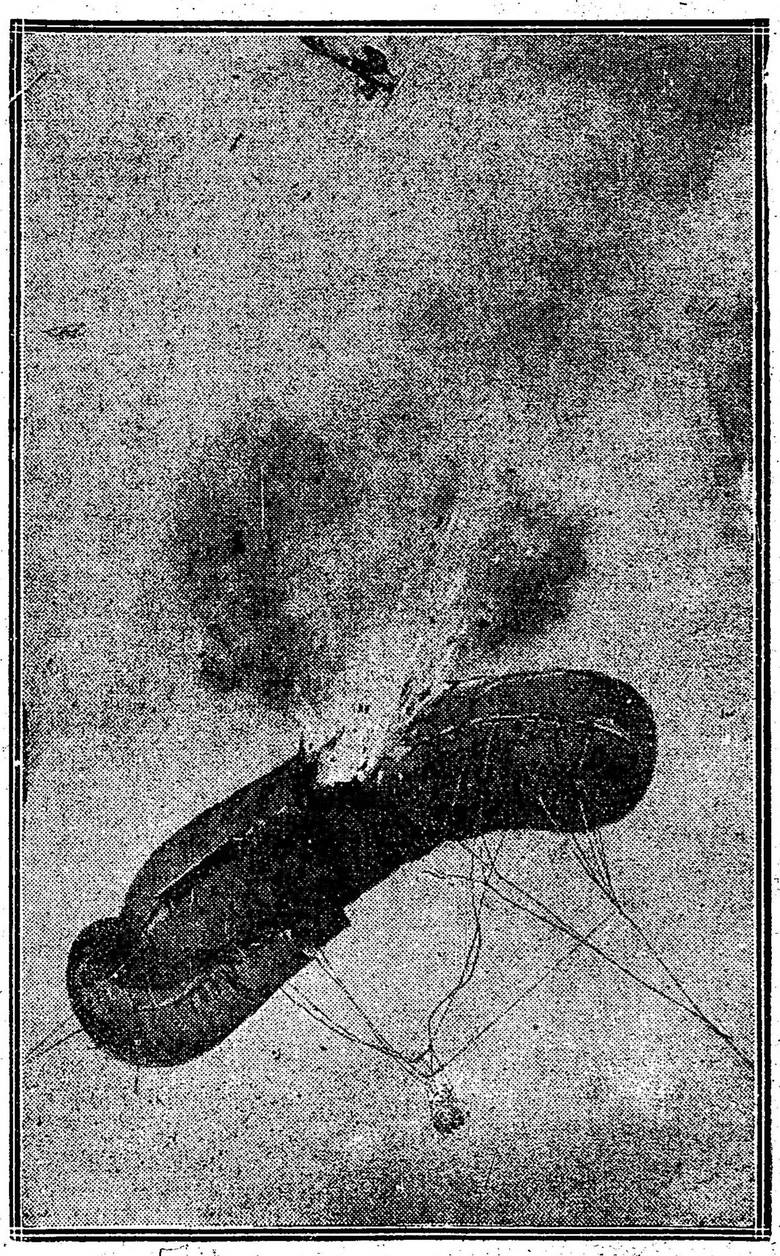

Zeppelín incendiado por una bomba lanzada desde un avión inglés

CAMARA DE DIPUTADOS

LA SESION DE AYER

Se autoriza a la presidencia a aprobar el acta de la sesión anterior, suprimiéndose su lectura.

Fueron presentados por la diputación radical por Córdoba los proyectos que transcribimos, ambos fundados por el doctor Carlos J. Rodríguez:

SUBSIDIO

Proyecto de ley. — El senado y cámara de diputados, etc.

Artículo 1.o — Autorízase al poder ejecutivo para entregar la suma de cincuenta mil pesos nacionales (pesos 50.000) a la "sociedad protectora de la infancia", de Río Cuarto, con destino al colegio de artes y oficios que tiene en construcción.

Art. 2.o — Este gasto se hará de rentas generales con imputación a la presente ley.

Art. 3.o — Comuníquese al poder ejecutivo.

Sr. Rodríguez (C. J.) — Señor presidente:

La sociedad protectora de la infancia, bajo la presidencia de la señora Adela O. de Fotheringham, realiza en Río Cuarto una obra altamente meritoria, digna por muchos conceptos de la atención y el concurso del estado.

Hace varios años esa distinguida matrona sin temor al sacrificio que comporta el consagrarse a la realización de un propósito humanitario y de bien público; sin desfallecer, después, al sentir en torno la atmósfera de egoísmo que nos envuelve, emprendió la obra y lleva su tarea adelante, con un singular empeño, de construir un vasto edificio, destinado a la educación profesional de la infancia menos afortunada. Hoy día una parte de esa obra está a punto de terminarse: lo que ayer para los pesimistas fué una ilusión de mujer, hoy es una hermosa realidad; y si admiran el monumental edificio que se levanta, admiran más la fe en el propósito, que hizo de esa vaporosa ilusión de mujer un organismo férreo de voluntad y acción.

Esta feliz iniciativa de la acción privada concurre a la difusión de nuestra educación común y en la forma de su moderna orientación.

El estado, nacional o provincial, no han dotado a aquella importante ciudad de escuelas suficientes para combatir el analfabetismo. En su población total de 25.000 habitantes, hay no menos de 2000 niños que no reciben la más elemental instrucción primaria; no son suficientes los institutos educacionales que existen, ni su escuela normal, ni su colegio nacional, ni las escuelas provinciales o municipales, ni aún las varias que mantiene la iniciativa particular. Una situación semejante hace de imperiosa necesidad el preocuparse y resolverla cuanto antes y por los medios más propicios y oportunos. En esa ciudad rica y culta, que es el emporio de la región sud de Córdoba por lo densamente poblada y por la vasta región agrícola y ganadera que de ella recibe su influencia, no hay instituto alguno que se dedique a la enseñanza profesional. Y sin esos elementales oficios que tan necesarios son mañana al hombre en la lucha diaria, así negligentemente abandonada, va creciendo una gran parte de nuestra infancia desheredada. Yo bien sé que por la moderna orientación educacional, el estado va a tener que afrontar y resolver el problema del aprendizaje y mientras llega una legislación semejante que ha de comprender todo el país, nos corresponde, siquiera, sea por vía de provechosos ensayos que la preparen, fomentar la iniciativa privada que, iluminada en estos oscuros problemas por su humanitarismo, va señalando los derroteros a la obra del estadista para mañana.

La construcción de una escuela de artes y oficios en la ciudad de Río Cuarto es una de esas iniciativas que justamente merece el concurso del estado, como estímulo a un noble rasgo de altruísmo que es ejemplo, y como justa correspondencia a la prosperidad y cultura de aquella población.

La honorable cámara oportunamente se informará de toda la importancia de la obra, objeto de este proyecto y de toda la parte que se ha realizado con tan pocos recursos y con sólo abundancia de ilusión y entusiasmo por un ideal de noble protección a la infancia, para asegurar mañana a la patria laboriosos, honestos y buenos ciudadanos.

Basta saber por el momento que la construcción de este edificio se levanta sobre una extensión de dos hectáreas, en uno de los suburbios más pintorescos de aquella ciudad, y que ella realiza, según planos ideados por el ministerio de obras públicas de la nación, con base de un presupuesto que excede de 150.000 pesos. Hasta ahora lo invertido en terreno, materiales, etcétera, sube a más de 50.000 pesos, de lo cual más de la mitad es el óbolo de la munificencia particular y el resto el aporte de los gobiernos nacional o provincial.

En fin, y para no extendernos en largas consideraciones y detalles sobre la magnitud y la necesidad imperiosa del instituto referido, desde ya ofrecemos suministrar todos los antecedentes a la comisión respectiva, para evidenciar los fundamentos de utilidad y justicia de la iniciativa que entregamos a vuestra deliberación.

—Pasa el proyecto a la comisión de presupuesto.

PUENTE SOBRE EL RIO QUINTO

Proyecto de Ley:

El senado y cámara de diputados, etcétera.

Artículo 1.o. — Destínase la suma de ciento cincuenta mil pesos nacionales para los estudios y construcción de un puente sobre el río Quinto, frente a Villa Sarmiento, departamento General Roca, provincia de Córdoba.

Art. 2.o. — Los gastos que demande esta obra se harán de rentas generales, con imputación a la presente ley.

Art. 3.o. — Comuníquese al poder ejecutivo.

Sr. Rodríguez (C. J.). — Señor presidente:

Las vías férreas que cruzan el rico departamento General Roca en la región sud de Córdoba, han dejado lejos de su trayecto, la antigua población Villa Sarmiento, uno de los más avanzados fortines de lucha contra el salvaje en época no remota. Aquella villa, después de ser el centro militar de la campaña civilizadora y el refugio de los primeros "pioneers" que avanzaron en el dominio del indio, para entregar luego esas vastas zonas a la pacífica y fecunda labor que fructifica exuberante hoy, ha quedado vegetando en el más lamentable abandono, mientras en su alrededor, se levantan los nacientes emporios de villas que crecen rápidamente y de grandes establecimientos agro-pecuarios, que son el orgullo y las hermosas esperanzas de la provincia.

Actualmente Villa Sarmiento vegeta estacionaria y como reposando de su fatigo oscura pero heroica de la tarea civilizadora de ayer; sin embargo, en torno sus fértiles campos entregados a la agricultura y la ganadería, en manos de pobladores activos y laboriosos, le aseguran una potente vida económica, como prenda de un cercano futuro de rápido engrandecimiento.

Las crecidas y los desbordes periódicos del Río Quinto, han sido hasta hoy la causa principal de su aislamiento. Debido a ello sos pobladores se ven incomunicados días y días, con las estaciones ferrocarrileras situadas al norte, que la ponen en directo y fácil contacto con los puertos de embarque. Sin un paso permanente sobre dicho río, de nada le sirven sus caminos nacionales y provinciales que la unen con toda la vasta y rica zona del departamento Río Cuarto.

Dicha obra, que sería la primera de su clase que se hiciera sobre este río en la provincia, no sólo servirá para Villa Sarmiento, sino para algo todavía más importante, para poner en comunicación esos dos grandes y ricos departamentos del Sud de Córdoba, Río Cuarto y General Roca, por venir a encontrarse ubicado, casi en el punto medio del curso de ese río en la provincia.

Desde mucho tiempo a esta parte se reclama por los habitantes de esa valiosa región densamente poblada, la ejecución de esta obra; y en este sentido había una iniciativa del diputado doctor Ramón J. Cárcano, de hace cuatro años, caducada ya por el imperio de la ley Olmedo.

Atendiendo las imperiosas exigencias de esos intereses de orden público, y para satisfacer en justicia la obra que reclaman es que proyectamos la construcción de esta obra, y entregamos la iniciativa a vuestra deliberación.

—Pasa el proyecto a la comisión de obras públicas.

Los señores diputados Alfredo Echagüe, Carlos M. Pradere y Domingo E. Salaberry solicitan permiso para aceptar el cargo de miembros de la comisión honoraria de reducciones de indios.

A moción del diputado de Tomasso y después de varios discursos en que intervienen los diputados Jaramillo, Demarchi, Melo (C. F.), Dickmann y otros, la cámara resuelve aplazar la discusión del proyecto de reformas al código de minas, venido en revisión del senado.

El diputado Enrique Dickmann hizo moción para que se considere con preferencia el despacho de la comisión de peticiones en las cuentas de secretaría de los años 1911 y 1912 en la sesión de mañana.

Formulando su moción de dos sesiones diarias dijo el doctor Melo (F. F.): Voy a hacer una moción que me parece corresponde a la aproximación del término de las sesiones ordinarias del año y al estado de los trabajos de la cámara.

Nuestra constitución nacional ha adoptado un sistema respecto de las sesiones del senado y de la cámara de diputados, que responde en mi concepto a un error. Me refiero al funcionamiento normal discontinuo de las cámaras, que según el art. 55 deben reunirse desde el 1.o de mayo hasta el 30 de septiembre en sesiones ordinarias, quedando clausuradas éstas desde esa última fecha hasta la primera si el poder ejecutivo no las prorroga o dispone una convocatoria a sesiones extraordinarias.

Otra era la tradición política que hemos debido recoger de la España, madre y maestra para nosotros.

Las antiguas cortes de los estados de la España medioeval—las de Castilla, Aragón, Navarra, etcétera—designaban una comisión que funcionaba durante la clausura de las cortes haciendo la continuidad de vida de éstas y velando por la ejecución de las decisiones adoptadas por ellas.

Así no quedaban abandonadas las resoluciones a la buena o mala voluntad del poder que debía ejecutarlas, pues éste tenía un control continuo en la comisión, que daba cuenta al cuerpo que la había designado.

La constitución española de 1812, que fué un modelo y que de tal sirvió a los constituyentes argentinos, no sólo a los de 1852-53, sino también a los de 1819 y 1826, establecía también continuidad de existencia de las cortes por medio de una comisión especial.

La constitución provincial de Entre Ríos de 1860, que ha sido una de las mejores sancionadas en el país y que fué sancionada por hombres de experiencia política y de verdadero saber, estableció la continuidad de existencia, la unidad de vida de la legislatura entrerriana, ordenando que terminado el período de sesiones, funcionara una comisión parlamentaria. Estoy improvisando, hablando por recuerdos de mis lecturas antiguas, sintiendo no tener en este instante a mano los textos de las constituciones a que me refiero.

En nuestra constitución de 1819 nos apartamos de esos modelos y en la de 1853 se adoptó la prescripción que nos rige como art. 55 que fué en aquélla el art. 52. Así, pues, dentro de pocos días esta cámara dejará de trabajar; y como no tiene comisión que la prolongue en el receso y que la convoque en éste a sesiones extraordinarias como lo podían hacer las comisiones de los cuerpos legislativos a que me he referido antes, habrá concluído su vida anual sin aprobar una cantidad de proyectos que son de urgencia, que tienen despacho de comisión y que están a la orden del día, pues la convocatoria extraordinaria como los asuntos a tratarse en ella dependen del poder ejecutivo.

Me parece que después de tantos debates debemos mostrar la actividad real y positiva; debemos ser legisladores de verdad que hacen, que traducen en sanciones su pensamiento. Y como tenemos tan sólo cuatro días de sesiones ordinarias, se hace indispensable que celebremos dos sesiones por día, y así lo propongo. Una tal como las que estamos celebrando, a la misma hora; otra por la mañana o por la noche, según lo prefiera la honorable cámara. Formulo así la moción esperando que este cuerpo sabrá dar un ejemplo de labor en estos pocos días, celebrando dos sesiones y resolviendo sencillamente los asuntos de gobierno que están esperando en las carpetas de todos los diputados, el acto decisivo que los consagre, como aceptación y como estímulo del trabajo útil y serio de las comisiones de la cámara.

Pido apoyo para esta moción y solicito de la presidencia la someta a la consideración y al voto de los señores diputados.

El señor diputado Gallo formula moción para que se postergue la consideración del despacho de la comisión de negocios constitucionales en el proyecto de ley orgánica municipal, en virtud de que como la cámara había resuelto tratar el proyecto de reformar al código de minas, ha estudiado este asunto y no el otro.

La cámara aprueba la moción del doctor **Gallo**, postergando la consideración de este asunto para hoy.

La cámara acordó luego diversas venias para demandar a la nación y por moción del doctor **Saguier** se consideraron los despachos de la comisión de negocios extranjeros, aprobando los tratados de arbitraje firmados entre la República Argentina y Francia y España.

El diputado **Goyeneche** formula moción para que se trate con preferencia el despacho de la comisión de guerra en los proyectos de ley sobre amnistía, el que es aprobado después de una breve discusión.

A moción del diputado **Arce** se fija la sesión del viernes para ocuparse de las pensiones.

Informado por el diputado **Maidana**, la cámara aprobó por unanimidad el proyecto acordando una medalla de oro a los héroes de la travesía de los Andes capitán Zuloaga y señor Eduardo Brandley.

Se consideró luego el despacho de la comisión de obras públicas en el proyecto de ley en revisión autorizando al poder ejecutivo para permutar con el gobierno de Santa Fe varias propiedades destinadas a casas para servicio público. Este asunto dió lugar a un largo debate, pero la cámara aprobó como venía del senado para no demorar la ley.

Formuláronse a continuación las mociones que se detallan a continuación, siendo todas ellas votadas afirmativamente:

Por el diputado **Escobar** para que se considere con preferencia el despacho de la comisión de agricultura en el proyecto de ley del poder ejecutivo acerca de la renuncia de don Aarón Anchorena, del usufructo de la isla Victoria, en el lago Nahuel Huapí.

Por el diputado **Arce** para que se consideren con preferencia los despachos de las comisiones de agricultura y obras públicas.

Por el diputado **Pinedo** para que se considere con preferencia el despacho de la comisión auxiliar de presupuesto en el proyecto de ley del poder ejecutivo, sobre entrega de una suma a las escuelas e institutos evangélicos argentinos.

Por el diputado **Echagüe** para que se consideren con preferencia los despachos de la comisión auxiliar de presupuesto en los proyectos de ley del poder ejecutivo abriendo un crédito suplementario al departamento de relaciones exteriores y culto por la cantidad de 25.000 pesos oro sellado, y sobre pago de los sueldos del vicepresidente de la nación en el corriente año.

PROVINCIAS

BUENOS AIRES

Con motivo de una denuncia. —Sumario policial

MONTE, septiembre 28. — El sábado último, como ya lo comuniqué a esa dirección, al ir en misión periodística a la comisaría local fuí tratado groseramente y amenazado por el comisario Sr. Errecalde, si persistía en mi campaña en contra de los abusos policiales y tolerancia del juego en la localidad.

Al mismo tiempo que comunicaba a ese diario el atropello de que había sido víctima ponía por telégrafo en conocimiento del señor ministro de gobierno y jefe de policía lo ocurrido recibiendo de ambos contestación telegráfica de que mandarían investigar lo por mí denunciado.

Efectivamente, el pueblo ha visto con agrado la llegada a esta del comisario inspector señor Máximo Gomila, quien enviado por la jefatura viene a levantar el sumario correspondiente.

Estoy probando con numerosos testigos la veracidad de mis denuncias y se espera que una vez conocido el sumario la jefatura de policía sabrá aplicar el correctivo que merecen tales arbitrariedades.

Nuevo diario. — Cargos contra la oficina de correos. — La vagancia. — Otras noticias.

PERGAMINO, septiembre 28.—Procedente de la capital federal, encuéntrase en ésta el conocido periodista señor T. F. Montiel Maciel, quien se propone dar a luz un diario para defender los intereses del pueblo del departamento.

—La dirección general de correos y telégrafos debe investigar sin pérdida de tiempo la verdad que encierra las acusaciones que hace un órgano de publicidad de esa metrópoli, sobre irregularidades que se cometen en la repartición de correos de este importante centro.

—Convendría que el comisario de policía inicie una enérgica batida en contra la vagancia que es actualmente el azote de este pueblo.

—La persistencia de la sequía mantiene alarmados a los agricultores y hacendados de esta zona.

El juego. — El cuatrerismo

MERLO, septiembre 28. — Hace tiempo que un importante diario de la capital denunció el garito que a la vista de la policía funciona en la calle principal de esta localidad.

A los pocos días de producirse la denuncia, el comisario Pita sorprendía una pseudo jugada que algunos miembros del estado mayor del oficialismo prepararan; esto fué, comisionar a varios individuos para que penetraran en el comercio de un honesto vecino, al que a una hora determinada debía llegar la policía, a fin de sorprender la "jugada" que ellos tenían la misión de iniciar al arribo de los "hábiles pesquisantes"; así se hizo, y todos los parroquianos fueron detenidos e impuesta una multa al dueño de la casa.

A pesar del tiempo transcurrido y de las protestas del vecindario, hoy como entonces, el café de propiedad del juez de paz sigue siendo un garito, donde se juega a toda clase de juegos prohibidos.

—Aquí a nadie asombra el oir hablar de raterías y matanza de ganados, pues esos hechos se suceden a diario; la población se encuentra alarmada por la falta de vigilancia, por cuanto los pocos agentes de que dispone esta comisaría, lejos de preocuparse por la seguridad de los habitantes, son utilizados para guardar el orden en la casa del juez de paz, los días de jugadas, las que son anunciadas con bombas de estruendo.

ENTRE RIOS

Propaganda agrícola. — Provechosa excursión. — Conferencias. — Nombramientos. — Deuda pública.

PARANA, septiembre 28. — Ha regresado de su fructífera jira por Gualeguaychú el director de agricultura de la provincia, ingeniero Uzal.

Los resultados conseguidos son la consolidación de dos sociedades cooperativas en vías de disolverse por falta de estímulo y consejos oportunos. La establecida en Pehuajó, al Sud, cuyo presidente y fundador el doctor Francisco Troise, renunció al ausentarse para la capital federal, se ha afirmado adoptando los estatutos confeccionados para las sociedades de producción y venta ideados por el jefe de agricultura.

—La XX de Septiembre, de Sarandí, cuyos estatutos aprobó el P. E., pedirá la reforma de los mismos cambiando algunas cláusulas fundamentales que evitarán su quiebra y disolución en caso que intereses opuestos se pusieran el juego como ya ha ocurrido.

Ambas se reunirán en asamblea con la presencia del director de agricultura a mediados del mes próximo, aprobarán los estatutos y reformas pidiendo su aprobación por el P. E. así como su personería jurídica.

Estas sociedades, definitivamente organizadas, vigiladas y guiadas de cerca por la mencionada oficina, serán factores eficientes en la liquidación de la presente cosecha, que por aquellos parajes se presenta bastante buena.

Como consecuencia de sus conferencias sobre ensilaje, el ingeniero Uzal ha obtenido que tres colonos y dos hacendados lo practiquen bajo su dirección gratuita en la próxima temporada, sembrando desde ahora variadas extensiones de maíz amargo.

En el establecimiento del señor Daniel Grané se realizarán experiencias con un tractor de 16 caballos de fuerza, introducido a la plaza por el agente de la casa Ford. Valiéndose de ese implemento se cultivarán 50 hectáreas de maíz para ensilaje, controlándose el consumo de combustible, lubricantes, etcétera, para saber cuánto cuesta la labranza con ese mecanismo. Además, se probará personalmente el manejo, para saber si es o no sencillo, observándose continuamente los detalles, desgastes de piezas, etc., etc.

El señor Grané costea el combustible, que es querosene aguado, el alojamiento del personal y demás gastos que se originen en la experiencia.

Oportunamente se hará el ensilaje de lo sembrado.

Los resultados obtenidos en estas experiencias se harán publicar, para que sirvan de norma y ejemplo a los retardatarios.

—Dentro de breves días el director de agricultura, ingeniero Uzal, organizará una serie de conferencias sobre el ensilaje de los forrajes verdes que, seguramente han de interesar a todos los hacndados residentes en ésta.

Se busca local y se ultiman los detalles de las mismas que seguramente serán ilustradas o con proyecciones luminosas.

—Por demás numerosa ha sido la reunión de agricultores efectuada en la floreciente colonia Mabragaña, del departamento Colón, que tenía por objeto oir la lectura del folleto confeccionado por la dirección de agricultura de la provincia, sobre el cultivo del lino y sus aplicaciones.

Estuvo a cargo la conferencia, de la señora Teresa S. M. de Rigoli, directora de la escuela nacional y corresponsal agrícola de la revartición mencionada, quien siguiendo indicaciones en ese sentido puso todo su empeño y actividad para el éxito de la reunión.

El aplauso y satisfacción de los oyentes lo prueba el acta labrada en aquella oportunidad, y en donde se exterioriza a las claras el valor y lo práctico de estos nuevos métodos de la enseñanza en nuestra campaña.

Ello viene a demostrarnos que la función del corresponsal agrícola es necesaria y doblemente beneficiosa, no sólo por su acción y efectos instructivos en los pequeños y futuros agricultores que se forman en ese ambiente, sino y en esto reside su mayor ganancia, destruye la rutina y perniciosas costumbres en los métodos culturales de los grandes.

—Por el ministerio de Instrucción Pública se han hecho los nombramientos de vicedirectora de la escuela normal de ésta, profesor de dibujo y profesor de dactilografía y contabilidad de dactilografía, señorita Joaquina Bresant, Alfeo Zanini y Eduardo Laferriere respectivamente.

—Por tesorera general se giró los fondos correspondientes para el pago del cupón de la deuda pública consolidada de la provincia que vence el 1.o de octubre, incluyendo en ellos el pago de los títulos emitidos por la compra de las tierras del Ejido de Concordia.

MENDOZA

Las sesiones de la legislatura. — La ley de municipalidades. — Mala impresión por un informe bancario. — El poeta Marquina. — Otras noticias.

MENDOZA, septiembre 28. — Esta noche celebrará sesión especial la cámara de diputados, con objeto de tratar la ley de municipalidades sancionada por el senado, asunto muy importante y urgente, por celebrarse en diciembre las elecciones municipales en toda la provincia.

Nombróse una comisión de tres diputados para investigar, por qué el Banco Municipal de préstamos, que no obstante cobrar un interés usurario, se halla en estado financiero deplorable.

—Pésimo efecto causó en ésta la noticia de que el miembro del directorio del Banco Español, señor Pedro Fernández, elevó al directorio de dicha institución informes desfavorables sobre el estado económico de esta provincia, lo que traerá perjuicios en las transacciones. Esta actitud coméntase de diversos modos habiendo quien le atribuye a fines especulativos.

—Se promulgó el decreto del gobierno declarando feriado el día 12 octubre con denominación de "Día de España y de América".

—El conflicto radical en el departamento, Maipú, no tiene la importancia que le atribuye un diario de esa. En estos días quedará zanjado favorablemente.

RIO NEGRO

Reforma a la ley de territorios. — Padrón electoral municipal. — Servicio de automóviles.

BARILOCHE, septiembre 28. — Reina gran entusiasmo entre los pobladores de esta región, con motivo de haberse expedido favorablemente en el proyecto de reformas a la ley orgánica de los territorios, la comisión de legislación del honorable senado, pues dicho proyecto auspicia la creación de tres nuevas gobernaciones, de una de las cuales, la de Los Lagos, sería capital este pueblo.

Se espera que una vez aprobado por el senado el proyecto aludido, la cámara de diputados no demore su sanción definitiva.

—Llevóse a cabo el empadronamiento de extranjeros, faltando para la formación del padrón electoral municipal, que el juez letrado remita las listas de enrolados que ya hace tiempo le han sido solicitadas.

Entre los radicales residentes en este pueblo trátase de constituir un comité a fin de actuar en las futuras elecciones municipales, contándose dede ya con la adhesión de los vecinos más caracterizados.

—Se espera que los automóviles oficiales que hacen el servicio de pasajeros y correspondencia entre el Neuquén y este pueblo y que por ahora sólo hacen el viaje hasta Pilcaniyen, lleguen hasta aquí, pues ya lo permite el estado de los caminos.

Unión Cívica Radical

CENTRO RADICAL DE ESTUDIOS SOCIALES "DELFIN GALLO"

Hoy, a las 9 p. m., el Dr. José León Rodeyro, pronunciará una conferencia pública patrocinada por el Centro Radical de Estudios Sociales "Delfín Gallo" sobre un tema político de actualidad.

Hacemos saber qu esólo será permitida la entrada con tarjeta, las que pueden solicitarse hoy, de 3 a 5 p. m., en la administración de este diario.

CIRCUNSCRIPCION 3.a

Santa Lucía

La comisión directiva de este comité ha sido citada para el sábado 30 del corriente, a las 9 p. m., en su local Montes de Oca 716.

Se ruega puntual asistencia.

CIRCUNSCRIPCION 1.a

Vélez Sársfield

Para hoy a las 8 y 30 p. m. están convocados los miembros de la nueva comisión directiva de este comité, a fin de tomar posesión de sus respectivos cargos.

La reunión se efectuará en el local Provincias Unidas 3419 y a ella se pide puntual asistencia.

CIRCUNSCRIPCION 7.a

San Carlos Norte

Se invita a todos los miembros de la comisión directiva salientes y recientemente electos a la reunión que se celebrará hoy, jueves 28, a las 9 p. m. en el local Gazcón 651.

Orden del día: Asuntos de importancia.

CIRCUNSCRIPCION 15.a

San Bernardo

Los miembros de la comisión directiva de este comité, entrantes y salientes, están convocados para esta noche a las 8 y 30 en el local Warnes 672, a efectos de hacer la entrega de sus respectivos cargos a la nueva comisión.

Se recomienda puntual asistencia.

CATAMARCA

Manifiesto radical

CATAMARCA, septiembre 28 — El comité radical dió a la publicidad un manifiesto definiendo la actual situación del partido frente al gobierno de la provincia.

Concreta además un sinnúmero de cargos graves contra esta situación, que se resume en los siguientes:

Régimen de fuerza establecido por las policías bravas de Valle Viejo, Piedra Blanca, Capayán, Tinogasta, Belén y La Paz.

Violación de la ley electoral, permitiendo la suspensión del 5 por ciento de los sueldos de los empleados de la administración, a fin de sostener la política oficial.

Aprobación de las exacciones cometidas por los cobradores fiscales.

Despilfarros en viajes protocolares y sostenimiento de reparticiones inútiles.

Falta de publicidad para los actos de gobierno.

Aspiración a obtener la suma del poder público por sometimiento de otros poderes.

Regimentación de las autoridades para imponerse al voto.

Alteración de la ley de presupuesto por decretos.

SAN JUAN

Reunión del comité radical — La próxima convención.

SAN JUAN, septiembre 28 — Efectuó la reunión a que estaba convocado el comité radical de la provincia para estudiar el programa del mismo, cuya confección se había encargado a una comisión especial.

Después de un detenido estudio fué aprobado en todas sus partes, resolviéndose pasarlo a consideración del partido a reunirse en breve.

La reunión de la convención, fijada para el 1.o de octubre próximo, es motivada por la elección de los candidatos a gobernador y vice, que los radicales de esta provincia sostendrán en los comicios próximos.

—Con motivo de la transmisión del mando presidencial, el comité de la provincia resolvió realizar una manifestación pública y un banquete el 12 de octubre.

FERROCARRIL CENTRAL ARGENTINO

LOS TRENES ELECTRICOS

EN LA LINEA DE

RETIRO A TIGRE

Darán un impulso notable a los pueblos del norte

Ahora es el momento oportuno para alquilar casa o edificar

SERVICIO CONTINUO DE TRENES

Boletos de abono a tarifa reducida

con rebajas para familias y estudiantes

Informes: B. MITRE 299 y ESTACION RETIRO

C. H. PEARSON.
GERENTE

CRONICA SOCIAL

En la primera quincena de octubre celebrará asamblea la Sociedad de Beneficencia de la Capital, a fin de renovar sus autoridades.

La comisión que preside la señora Elena Napp de Green termina su mandato en diciembre próximo, después de dos años de una actuación laboriosa y progresista, que ha merecido francos elogios dentro y fuera de la benemérita institución.

Una elección en el seno de la Sociedad de Beneficencia es siempre acontecimiento de resonancia, por los grandes prestigios en juego que suelen a veces tornar muy difícil la opción entre las diversas candidatas, todas igualmente dignas y meritorias.

Los trabajos de orientar las opiniones se realizan por eso lentamente, con un discreto cambio de ideas entre las socias, el cual en el momento de la elección se halla ya en perfecto estado de madurez y brinda la solución apetecida con la mayor espontaneidad.

Podemos anticipar que esos trabajos se hallan esta vez adelantados, casi concluídos, habiéndose concentrado los sufragios alrededor de un nombre que de tiempo atrás viene señalándose para la presidencia: el de la señora María Unzué de Alvear.

Será una elección acertadísima, con todos los títulos para garantir la eficacia de la gran obra que tiene entre manos la Sociedad de Beneficencia de la Capital.

⊙⊙⊙

La señora Josefa Santamarina de Pacheco ha sido sometida esta mañana a una intervención quirúrgica, con éxito satisfactorio.

Después de la operación, la paciente seguía un poco más aliviada, dentro de su estado delicado.

La enfermedad de la señora de Pacheco ha determinado grandes demostraciones de interés y cariño por parte de las numerosas amigas de la distinguida dama en nuestra sociedad.

⊙⊙⊙

El último día de recibo de la señora Enriqueta Basavilbaso de Catelín dió lugar ayer a una animada reunión social de la que participaron numerosas damas y niñas.

Las visitas tuvieron ocasión de admirar un magnífico retrato de la dueña de casa, hecho por el notable pintor Hall, artista preferido de las damas de la aristocracia francesa y norteamericana.

Estuvieron, entre otras, las señoras:

Estanislada Anchorena de Paz, Adelina Aguirre de Castex, Rosa Sáenz Peña de Saavedra Lamas, Isabel Swanck de Ocampo, Ernestina Guerrico de Carballido, Lorenza Senavilla de Ramos Mejía, Mercedes Mantels de De Bruyn, Irene Jorge de Socas, María Ayarragaray de Navarro Viola, Carmen Villate de Catelín, Emma Basavilbaso de Benítez, Angélica Urdinarrain de García Fernández, Celia Sahores de Luro, Rosa Ruiz de Carabassa, Laura Carlés de Guerrico, Elena Rivas Valdivieso de del Castillo, Josefa Anchorena de Madariaga, Carolina Ortega de Benítez, Lola Acosta de Acevedo, Amalia Bazterrica de Castaño, Julia del Carril de Carabassa, Rosa Villate de Landívar, Mercedes Bullrich de Casares, Raquel Laspiur de Costa Méndez, Zulema Urdinarrain de Castaño, Sara Lynch de Christophersen.

Señoritas: Hortensia y Corina Berdier, Lía y Dora Seeber, Carmen y Alcira Quirno Costa, Justa Campos Urquiza, Felisa y Rosa Carabassa, Angélica Stegman, María Rita Molina, Carmen y Sara Navarro Viola, María Giselle y Elsa Shaw, Celia Shaw, Marta Labougle, Angélica Catelín, Lucrecia y María Amalia Castaño, María Guerrico, María Teresa Guerrico.

⊙⊙⊙

Se han ausentado por una breve temporada a su establecimiento San Jacinto el señor Saturnino Unzué y señora Inés Dorrego de Unzué.

⊙⊙⊙

Han regresado de su breve jira por Río de Janeiro el señor Carlos Lumb y señora Adela Napp de Lumb.

⊙⊙⊙

Quedaron ayer constituídas las comisiones de damas que recorrerán las calles el 2 de octubre próximo "Día de los niños pobres", haciendo la colecta pública anual del Patronato de la Infancia.

Dichas comisiones son las siguientes:

1.a: Teodelina Alvear de Lezica, Elvira de la Riestra de Láinez, Celina Pearson de Piñero Sorondo y Dalmira Cantilo de Gallardo.

2.a: Adelia Harilaos de Olmos, Juana Tezanos Pinto de Cabral y Teodelina Lezica de Uriburu.

3.a: Rosa Sáenz Peña de Saavedra Lamas y María Elina Peralta Alvear de Láinez.

4.a: Esther Llavallol de Roca y Carmen Bowers de Llavallol.

5.a: Leonor Basavilbaso de Piñero y Carmen Dormal de Olazábal.

6.a: Eleonora Pacheco de Quesada, Carmen Rosa Tezanos Pinto de Gómez y Fidela Makinlay de de Bary.

7.a: Carmen Oliden de Zuberbuhler y Florencia Madero Guiráldez.

8.a: Silvia Fernández de Fernández y Amalia Arrotea de Muñoz.

9.a: Blanca Campos de Amadeo Artayeta y Carmen Leloir de Acosta.

10.: Estanislada Anchorena de Paz y Sofía Yáñiz de Leanes.

11.: Carolina Benítez de Anchorena y Laura Carlés de Guerrico.

12.: Sofía Terrero de Santamarina y María Augusta Estrada de Lezica Alvear.

13.: Hortensia Peró de Ziegner Uriburu y Corina Kruls de Fauvety.

14.: Angélica García de García Mansilla y Silvia Victorica de García.

15.: Julia Elena Acevedo de Martínez de Hoz, María Luisa Quintana de Rodríguez Larreta y María Julia Martínez de Hoz de Salamanca.

16.: Fernanda Basavilbaso de Urdinarrain y Joaquina Basavilbaso de Laspiur.

17.: Adela Atucha de Gramajo, Petrona Crisol de Molina Salas y Leonor Quirno Costa de Terry.

18.: Consuelo M. de Quiroga y Elvira Pérez de Cranwell.

19.: Margarita Crisol, Cirila Suárez de Pedriel y Carmen Ugarte de Merlo.

20.: Otilia Alcorta de Rodríguez y María Roca Lezica de Pirovano.

La matinée organizada por la comisión de señoras para el domingo próximo en el Colón, ha despertado verdadero interés por su programa atrayente y variado.

Los palcos serán lo único que se cobrará, pues las otras localidades se les obsequiarán a los niños que entreguen las alcancías en la Avenida Alvear 1780, casa de la señora Amalia Arrotea de Muñoz.

La velada comenzará a las 9 de la noche.

La compañía Pagano, representará "El rosal de las ruinas" y el doctor Roldán, autor de esta obra, abrirá la fiesta con un discurso.

Un grupo de niñas tendrá a su cargo diversos números de canto y variedades, y la Pagano recitará un monólogo.

Han retenido localidades numerosas familias, atendiéndose las peticiones en casa de la presidenta, Alsina 1229 o por teléfono 376 Libertad.

⊙⊙⊙

En la reunión celebrada ayer en casa de la señora Ercilia Cabral Hunter de Anchorena, por las damas de la comisión de fiestas de la asociación de Cooperadoras Salesianas, se acordó celebrar un festival de caridad en el próximo mes de octubre.

Oportunamente se determinará su índole y el local en que ha de llevarse a cabo.

A la reunión asistieron las señoras María Rosa Muratore de Muratore, Rosa Villate de Landívar, María Carlota Peralta Alvear de Gowland, Lorenza Paz de Sánchez Sorondo, María Méndez de Saavedra, Silvia Fernández de Fernández, Sara Moreno de Gowland, Leonor González Guerrico de García Uriburu, Blanca Campos Urquiza de Amadeo Artayeta, María Lía Cobo de Ramos Mejía, María Ester Cabral Hunter de Vivot, Rosa Sáenz Peña de Saavedra Lamas, Mercedes Bullrich de Casares, María Julia Martínez de Hoz de Salamanca, María Elina Peralta Alvear de Láinez, Amalia Arrotea de Muñoz.

⊙⊙⊙

Esta tarde en el salón de la biblioteca del Consejo Nacional de Mujeres, da una conferencia el poeta uruguayo señor Carlos Roxlo, con el tema "La piedad y la poesía". Leerá después fragmentos de un poema inédito.

Han sido especialmente invitados la delegacón uruguaya que vino al congreso de medicina de ésta, un núcleo de intelectuales y las socias de la institución.

⊙⊙⊙

Esta noche se efectuará en la iglesia de San Nicolás el enlace de la señorita Delia Luchter con el señor Rafael U. Fernández.

Serán padrinos la señora María Antonia C. de Lüchter y el señor Alfredo C. Fernández.

⊙⊙⊙

El domingo próximo por la tarde se celebrará una interesante fiesta de beneficencia en el local de la Sociedad Rural, en Palermo.

La organiza la Sociedad Protectora de Huérfanos de Militares.

En el programa figuran ejercicios de volteo y esgrima de lanza para tropa del ejército; concurso de salto para suboficiales; carrousel por una banda del escuadrón del colegio militar; concurso de salto para señoritas; concurso de obstáculos para oficiales y "gentlemen riders".

Amenizará la fiesta la banda del colegio militar.

Suscriben las invitaciones las señoras:

Dolores Lavalle de Lavalle, Celia Pizarro de Cornell, Mercedes Montero de Canavery, María Meyer Pellegrini de Vallée, Rosa Moritán Colman, Fanny P. de Fassola Castaño, Carmen Páez de Pérez Millán, Ercilia Lynch de Casares, Clara Amézaga de Allaria, Elvira Rams de García, Delfina L. de Rodríguez, Dolores Giribone de Paz, Evangelina Montero de Toranzo, Mercedes Orma de Molina, Emma Day, Manuela Uriburu de Escalada Saavedra, Sara Bonorino de Irigoyen, Ana María Lloveras de Leyes, María S. de Lugones, Tomasa Velloso de Cigorraga, Enriqueta Lacasa de Munilla, Lía Ruiz del Campillo de Vélez, Celestina D. de Olmos, Idalina Fernández de Luzuriaga.

⊙⊙⊙

Una reunión social muy numerosa y caracterizada fué la de ayer en casa de la señora Susana Cabral Hunter de Naón, donde la señorita Corina Cabral Hunter recibió el saludo de sus amigas con motivo de su próximo enlace.

La concurrencia fué obsequiada con un te.

Estuvieron las señoras:

Elisa Magdalena Peña de Uribelarrea, Petrona Lastra de Cabral, Ema Frers de Zemborain, Corina Kruls de Fauvety, Laura Olazábal de Bunge, Carmen Taylor de Cambaceres, Lorenza Zenavilla de Ramos Mejía, Carmen Molina de Bustamante, Raquel Laspiur de Costa Méndez, María Martínez de Calvo, Elisa Méndez de Novaro, Ercilia Cabral Hunter de Anchorena, Sara Pasman de Oyenard, Angélica Palacios de Bercetche, Estela Cabral Hunter de Ayarragaray, Julia Pinedo de López, Celia Cabral de Pasman, Elvira Landívar de Calvo, Isabel Bonorino de Marcó, Isolina Landívar de Zorraquín, Flora Amalia Centeno de Pérez, Mercedes Guerrico de Bunge, Susana Saavedra de Bustillo, María Angélica Fernández Guerico de Madero, Enriqueta Blaquier de Rocha, María Rosa Fernández Guerrico de Vivot, Leonor González Guerrico de García Uriburu, Delia Terrero de Woodgate, Laura Carlés de Guerrico, María Ayarragaray de Navarro Viola, Norah Cabral Hunter de Marcó del Pont, Mercedes Bullrich de Casares, Ema Cigorraga de Ramos Oromí, Rosa Villate de Landívar, Carmen Villate de Catelín, Javiera Reto de Escalante, Delia Bonorino de Claypole, Isabel Butler de Casal, Clara Josefina Maschwitz de Quesada, Magdalena Ezeiza de Bonorino, Juana Tezanos Pinto de Cabral, María Carlota Peralta Alvear de Gowland, María Elena Green de del Solar, etc.

Señoritas: Ana María Green, Angélica Catelín, Laura y María Luisa Salas, Eloísa y Mercedes Juárez Celman, María Carleta Jiménez Bustamante, Elena Jiménez, Angélica y Marta Saavedra, Angélica y María Teresa Centeno, Alcira y Delia Guerrico, Rebeca Keen, María Elina y Ercilia Pérez Calvo, Stella y Amelia Drago, Rebeca Guerrico, María Teresa Guerrico, Carmen y Sara Navarro Viola, Agueda Marcó del Pont, Alicia y Ester Viale, Matilde Bercetche, Lía Bonorino, Ercilia Murga Lynch, Ema Rosa Areco, Celina Domínguez Alzaga, María Ester Alzaga Solé, María Cristina Méndez, Justa Campos Urquiza, Raquel Aldao, Marta y Carmen Sauze, Celia Shaw, María Lucía Constanzó, Elsa Dhers, Carmen Cambaceres, Isabel y Julieta Pueyrredón, Alina Frers, Silvia y Josefina Lagos García, Amalia Chapeaurouge, Carmen Bustamante, María Teodelina Roca, Agustina Marcó Roca, Elena Pellet, María Luisa y María Elena Fauvety, Adela Ugarte, María Méndez, Elisa y Elvira Udaondo Peña, Dolores Legarreta, Ofelia del Carril, Amalia Balbín, Felisa y Rosa Carabassa, Carmen Estrada Borbón, Celina Lynch, Cora y Cristina Frers, Ester Calvo, Julieta Vivanco, Celia Llambí, Matilde Zapiola Acosta, Carola y Adela Woodgate, Mariana Vivot, Celina Vivot, Ebe Pirovano, Lola Naón, etc.

⊙⊙⊙

La comisión encargada de la recepción de las alcancías, es la siguiente:

Carolina Lagos de Pellegrini, María Escalada de Jorge, Angela Lastra de Bidau, Fernanda Lastra de Terrero, Amalia Arrotea de Muñoz, Teodelina Alvear de Lezica, Adela Saraza de Favier, Teodelina Lezica de Uriburu.

⊙⊙⊙

Han llegado del Brasil a pasar una temporada entre nosotros el doctor Joao Penido y señora y el señor T. de Assis y familia.

El doctor Penido ejerce el cargo de diputado federal al Congreso del país amigo.

Ambos huéspedes son personas significativas y muy consideradas en la sociedad fluminense.

⊙⊙⊙

Se realizará mañana en el teatro Buenos Aires la fiesta de caridad organizada por una comisión de señoras, en favor del templo y escuela del Purísimo Corazón de María.

BODAS DE PLATA DEL COLEGIO DE LA SALLE. — LA FIESTA DE ANOCHE EN LA OPERA

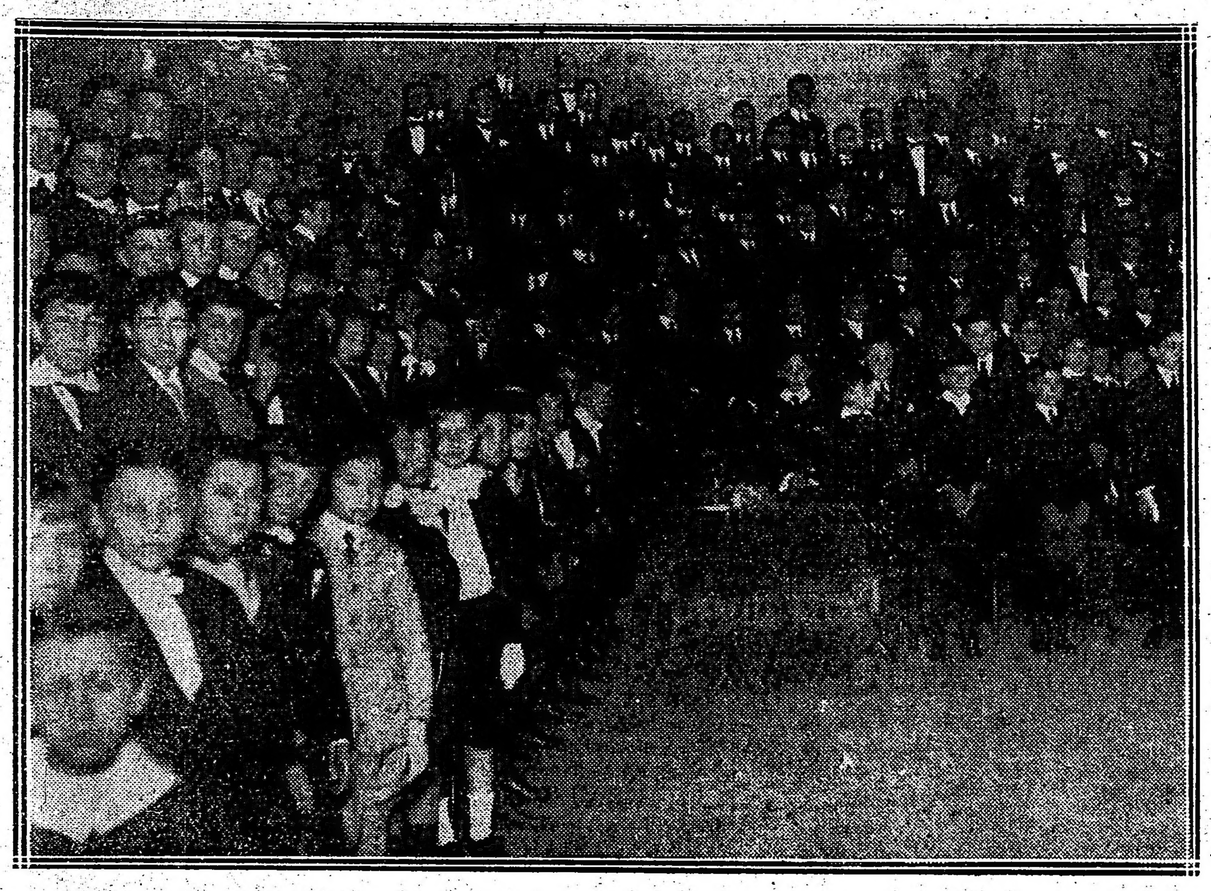

Grupos de alumnos en el escenario

Se realizó anoche en el teatro de la Opera, la gran velada literaria y musical que se había anunciado, con motivo de las bodas de plata del colegio de La Salle.

La fiesta alcanzó lucidísimos contornos, congregando en la sala una numerosa y distinguida concurrencia, que llenaba por completo palcos y plateas.

El nuncio de Su Santidad, monseñor Vassallo, el intendente municipal doctor Arturo Gramajo y varias otras personalidades eclesiásticas y civiles figuraban entre los asistentes.

Al levantarse el telón aparecieron en el escenario varios centenares de alumnos del colegio ubicados en una galería escalonada y ofreciendo un imponente conjunto.

Entre ellos se veía a los hermanos de La Salle, los beneméritos educacionistas cuya acción se ha destacado en estos días.

La ejecución del programa se inició con los coros magníficos que formaba aquel enjambre de niños y que causaron excelente efecto en la concurrencia.

Con feliz acierto se habían distribuído los temas para los oradores de la noche.

El doctor Enrique Ruiz Guiñazú trazó con rasgos elocuentes la silueta de San Juan Bautista de La Salle, fundador de los hermanos de la enseñanza cristiana. Hizo un hábil retrato de aquel santo, de su psicología, de su concepto sobre la instrucción pública y de su obra educativa, señalándolo como un verdadero precursor de la democracia. El orador fué repetidas veces interrumpido con entusiastas salvas de aplausos.

El señor Francisco Trusso se refirió a la acción de los hermanos en la República Argentina. Historió las fundaciones dispersas en diferentes puntos del país, señalando su importancia con datos reveladores del progreso alcanzado.

El doctor Fernando Cermesoni, presidente de la Asociación de ex alumnos, se concretó al colegio de Buenos Aires.

Todos los oradores tuvieron palabras de elogio y gratitud para sus maestros y muy particularmeste para el hermano Jumaélien, fundador del colegio La Salle, presente en el acto.

Los demás números anunciados se cumplieron en todas sus partes, siendo particularmente celebrados los de canto, a cargo de los niños Florencio Demortier y Oscar Sacchi.

El coro humorístico "Los excursionistas" fué asimismo muy festejado.

Prestaron su valioso contingente los concertistas Theo Massun, Alberto Schiuma, L. Gorín y N. Estin.

El joven Luis Fernández Beyro declamó con mucho acierto un Canto a la Argentina y el actor Rogelio Juárez dijo un gracioso monólogo.

Al final interpretaron como artistas consumados la comedia "Barro y cristal" los alumnos y ex alumnos Julio J. Rossignoli, Rafael Roverano, Ludovico Puccio, Daniel González Villar, Félix Destuet y Luis Finocchietti.

El doctor Ruiz Guiñazú pronunciando su discurso

Una opinión sobre el traje griego:

"Conozco una época que entre todas me hubiera gustado vivir, por las emociones estéticas que hubiera experimentado, por la belleza armónica que se desprende sólo de su recuerdo, por ser tan luminosa que parece hecha toda de luz, y que por eso mismo me ha deslumbrado.

Es una visión de arte inolvidable. Veo en la gloriosa campiña griega, un brillante desfile de jóvenes envueltas en el peplum, en el traje que a mi entender da a la mujer toda la belleza que se esfuerzan en quitarle en nuestros tiempos, los modistos, con sus horribles y extraordinarias invenciones.

En Atenas, la vestimenta de la mujer, armonizaba espléndidamente con la naturaleza toda.

Los bellos pliegues de las túnicas, las mangas amplias, se prestaban para los gestos nobles y gallardos; cuando una joven caminaba con un ánfora en la cabeza, parecía una estatua animada arrancada de un friso del Partenón.

No solo el traje griego embelleció a la mujer, sino que también enriqueció el arte, inspirando a escultores y pintores. He visto una reproducción de un cuadro de Ingres, que es una maravilla.

En él trata el inimitable, de "El Nacimiento de las Musas" y pinta a las nueve graciosas hermanas, ataviadas con la túnica griega, con la particularidad que en ninguna de ellas, caen los pliegues del mismo modo.

Si un pintor encuentra esa diversidad de ajustes, imaginaos lo que no encontraría la conquetería femenina, que en todas las épocas y con todos los trajes, es eternamente la misma".

⊙⊙⊙

Sigue un poco más aliviada la señora Leonor Tezanos Pinto de Uriburu.

—Mejorada la señora María Santamarina de Avellaneda.

—Continúa lo mismo el señor Julián Lynch.

—Sigue siendo muy delicado el estado de la señora María Núñez de Oliver.

—Sin mayores alternativas el estado del señor Ramón Videla Dorna.

—Se halla enfermo el señor Jorge Llobet Cullen.

⊙⊙⊙

Han llegado:

De Río de Janeiro los señores Manuel Alvarez Reynolds, Marcelino Carranza y su señora Ernestina Gazcón Jiménez.

—De Iguazú el señor Alfredo González Garaño y su señoa Marieta Ayerza.

—De Rosario el doctor Ricardo Caballero.

—De Realicó el señor Ernesto Lynch.

—De Pergamino el señor Horacio Calderón.

—De Entre Ríos la señora María Eloísa N. de Leguizamón y familia.

⊙⊙⊙

Han partido:

Para Rosario la señora Margarita Mazza de Carlés.

—Para Bahía Blanca el doctor Federico Cantón.

—Para el Tigre el señor Edmundo Pietranera, su señora y sus hijas Mercedes y Nelly.

—Para Coronel Vidal el señor Severo Arce.

⊙⊙⊙

De La Plata:

—Hoy se celebrará en el templo de San Ponciano, a las 7.30 p. m., el enlace de la señorita Fausta Amanda Menéndez Brilla Brille con el doctor Braulio Ipola.

Dadas las numerosas simpatías y relaciones con que cuentan ambos contrayentes en el seno de nuestra sociedad, la realización de esa boda constituirá una brillante nota social.

—Ha sido formalizado en esta ciudad el compromiso matrimonial de la señorita Felisa Otegui con el señor Antonio Andreis.

Los novios recibieron por esta circunstancia numerosas felicitaciones.

—Mañana se llevará a cabo en el salón Avenida Hall un concierto a cargo del aplaudido violinista Augusto Mourage, que será acompañado al piano por el profesor Domingo Rodríguez.

Para este acto se ha confeccionado un excelente programa, lo cual contribuirá al éxito de la velada.

—En el Politeama Olimpo sigue actuando con éxito la compañía Perdiguero.

Anoche se representó con éxito "La Revoltosa" y "Romper cadenas", actuando con bastante propiedad la bailarina María Riutot y la tiple Mercedes Díaz.

—Para hoy el cartel anuncia un selecto programa.

—Anoche actuaron en el salón Ideal los Zelniky, con la cooperación de la bailarina Miss Roberts.

Fueron muy aplaudidos.

—De Tres Arroyos la señorita Celia Pereyra de Blomberg.

—De la capital federal la señorita Angélica Matilde de Lázaro.

—Dentro de la gravedad se ha notado una pequeña mejoría en el estado de salud de la señora Elisa Guzmán de Moreno, que fué operada anteayer en el Sanatorio Alsina.

—Continúa mejorando la señora Angélica Isla de Gugliermetti.

—Se halla enferma la señora Amalia C. de de la Serna.

—Restablecida la señora Delia Guezalaga de Pando.

⊙⊙⊙

De Rosario:

En casa del señor Pablo M. Recagno y señora Pepita Schlieper de Recagno tendrá lugar el 3 del mes entrante una tertulia con motivo del compromiso matrimonial de la señorita María Susana Recagno con el doctor Juan O. Gil de la capital federal.

A las 12 de la noche los concurrentes serán obsequiados con un banquete que será servido por la rotisserie Cifré.

A esta fiesta han sido invitadas numerosas familias de nuestros círculos sociales.

—El domingo próximo a las 5 de la tarde tendrá lugar en el teatro Colón una función cinematográfica a beneficio del hospicio de Huérfanos, que preside la señora Mercedes Virasoro de Vila.

—Han empezado a circular las invitaciones para la tertulia familiar que tendrá lugar en el Club Español el día 11 de octubre próximo, conmemorando el aniversario del descubrimiento de América.

—El señor Santiago Barcia solicitará en la semana entrante la mano de la señorita Carmen Fabré Quintana para el señor Amadeo Clemente Lafroscia.

—Continúan con actividad los trabajos de organización de la kermesse a beneficio de la Sociedad Patronato del Hospital Italiano, que se inaugurará el 4 de octubre próximo en el local de la calle Córdoba y General Mitre.

—A fin de correr con los trabajos respectivos y para atender las diversas dependencias de la kermesse, han sido designadas comisiones de señoras, señoritas y caballeros.

—Hoy debe celebrarse en la capilla del colegio de Nuestra Señora de los Angeles una misa de comunión en honor de la señorita Rosa Sabattini, con motivo de su próximo enlace. La presidenta de la congregación Hijas de María de dicho establecimiento invita a sus consocias para esa ceremonia.

—Partió a Buenos Aires, en donde tomará el vapor Reina Victoria Eugenia, con destino al viejo mundo, el señor Rafael de Forcada y Lineros, antiguo comerciante de esta ciudad, que se radicará definitivamente en Sevilla.

—Algo mejorado se encuentra el doctor Honorio Carreras.

—Enfermo el señor Guillermo A. Blanco.

—Se encuentra en grave estado la señora Teresa B. de Maini.

—Sigue en el mismo estado el señor Ricardo Peruzzo.

—En Buenos Aires fué operado con éxito, el doctor Roberto Wernicke.

—Algo mejor de su grave enfermedad la niña Nélida Simois Ibarra.

—Se encuentra restablecida la señora Mercedes Virasoro de Vila.

NI UNA SOLA QUEJA
recibimos de nuestros clientes
¡¡PESO EXACTO!!
¡¡ENTREGA INMEDIATA!!
Por $ 15.00 1/4 tonelada de carbon de piedra para cocina.
„ „ 21.25 „ „ „ coke de gas.
„ „ 21.25 „ „ „ antracita.
„ „ 8.00 „ „ quebracho colorado hachado.
HAGA SUS PEDIDOS POR ESTOS TELEFONOS:
U. T. 75, 95, 296, 319 Barracas o 545 Mitre - Coop. 253 Avellaneda y 239 Barracas
Estos precios son
PUESTO EN SU COCINA
ROMA & Cía.
Pavon 66-70 — Avellaneda

Varias generaciones de niños se han criado así robustos con la
EMULSION de SCOTT
Es la combinación ideal de medicina y alimento que los menores toman con gusto y avidez.
Su acción es admirablemente fortificante. Asegurarse siempre que sea
Emulsión de Scott
El único preparado de Hígado de Bacalao sin Alcohol.
384

LA FALENA

Grandiosa creación de la genial

LYDA BORELLI

Todos los días, tarde y noche en el

SMART PALACE

1279 - Corrientes - 1283

Exclusividad de la CINEMATOGRAFICA SUD AMERICANA

ARTE Y TEATRO

CONCIERTOS

Conservatorio Romaro—

El viernes próximo, a las 5 p. m., tendrá lugar en los salones de esta institución la XV audición de música de cámara, a cargo de la señora y señoritas de Romaro.

El concierto se desarrollará de acuerdo con el siguiente programa:

I. Arensky, Trío Op. 63, Allegro moderato, Scherzo, Elegia Finale.

II. a) Strauss, Pfeiffer, Serenade; b) Sgambati Berceuse réverie; c) Paderewsky, Caprice; piano, señorita Iris Romaro.

III. Corelli, La Folia; violín, señorita Nerina Romaro.

IV. Davidoff, Concierto; violoncelo, señorita Fernanda Romaro.

V. a) Debussy, L'enfant prodige; b) Vidal, Rrietta; al piano la señora de Romaro.

INFORMACIONES

Odeón—

Esta noche, a las 9, tendrá lugar el festival artístico en honor de Lucien Guitry.

Se pondrá en escena "La chance du Mari", de Flers y Caillavet con esta distribución:

D'Estenil, M. H. Breuillot; Suzanne, Mlle. Germaine Martner; Un domestique, M. Serval; D'Arzac, M. J. Ducray; Bobby, M. Félix Oudart.

A continuación se representará la pieza en 2 actos de Henri Lavedán titulada "Seroir" y para la cual se ha hecho el siguiente reparto:

Paline, Mme. Deslys; Mme. Eulin, Mme. Jeanine Zorelli; general Girad, M. Jean Joffre; Le colonel Eulin, M. Lucien Guitry; Le Lieutenant Pierre Eulin, M. Paul Escoffier; Le Ministre de la Guerre, M. Armand Numes.

Opera—

Hoy, día de moda en este teatro, se celebrarán dos grandes funciones. En la de tarde se pondrá en escena la graciosa comedia "El valiente capitán", estrenándose a continuación el apropósito de García Alvarez y Núñez Seca titulado "La conferencia de Algeciras". Además la tiple Lola Membrives y la señorita Inés Berutti estrenarán nuevas canciones terminando el espectáculo con los bailes de Rosarito Vega.

En función de noche además de "El sexo débil" y a pedido general se pondrá en escena "La bella aventura", obra que cada día es más del agrado del público, terminando el espectáculo con los números de variedades de costumbre.

—Mañana la graciosísima pochade arreglada del francés por F. Reparaz, titulada "Lluvia de hijo".

San Martín—

La compañía ecuestre del American Circus continúa cosechando buenos aplausos con el programa recientemente estrenado.

—El viernes 29 tendrá lugar la exhibición de los leones Nerón y César, que serán presentados por el capitán Fusina.

Mayo—

La compañía Ligero-Montero continúa representando con positivo éxito "Buenos Aires en broma", que alcanza esta noche su trigésima cuarta representación; obtiene asimismo la franca aceptación del público la fantasía lírica titulada "De España al cielo".

—Próximamente se estrenarán "Vaya calor", revista de Padilla y Palacios, y "La mano que aprieta".

Nacional—

Se mantenía en el cartel "Buenos Aires en cine" y "Café-concert", que irán nuevamente esta noche.

—Próximos estrenos: "La Pampa tiene el ombú", sainete en un acto y cinco cuadros, de Octavio P. Sargenti, música del maestro Juan C. Sproeafico; "¡Sed compasivos!", de Julio F. Escobar; "El hijo del coronel", de Carlos M. Pacheco; "La casa de juego", de Alberto Vacarezza; "La fonda del pacarito", sainete en un acto de Alberto Novión.

Nuevo—

La compañía Muiño-Alippi estrena esta noche en tercera sección la revista satírica de costumbres nacionales de que es autor el doctor Tornassi y que lleva por título "Cosas de esta tierra"; damos a continuación la constitución y el reparto de la obra:

Cuadro primero. — Grigera, señor Alippi; Gigena, señor Muiño; Concepto, señor Pérez; Europa, señora Martínez; España, señorita Siria; Francia, señora Poli; Rusia, señora Cornaro; Italia, señorita Catá; Portugal, señor Merlo; Alemania, señor D'Amato; Austria, señor Sassone; Inglaterra, señorita Dessein; Ladrón 1o., señor Betoldi; Ladrón 2o., señor Otegui; Vigilante, señor Ramírez.

Cuadro segundo. — Grigera, señor Alippi; Gigena, señor Muiño; Concepto, señor Pérez; Europa, señora Martínez; Mozo, señor Sánchez; Cliente, señor Velverde; La Prensa, señorita Siria; La Nación, señora Poli; La Razón, señorita Dessein; El Diario, señorita Catá; Diario Español, señorita González; P. Italiana, señorita Leza; La Unión, señorita Dessein; Crítica, señor Ramírez; Ultima Hora señor Montal; Secretario 1o., señor Morgati; Secretario 2o., señor Montal; Secretario 3o., señor Merlo.

Cuadro tercero. — "El chiste alemán". — Famatina, señora Poli; El Potny, señor Montal; La Chancaca, señorita Dessein; La chanfaino, señorita Miles; La Mazamorra, señor Esteros; El puchero, señor Vitola; El puchero chico, señor Alicia; El Alfinique, señor Pasos; El Orejón, señor Ramírez; Los vinos, señor Velvedere y señor Montal; El petróleo, señor Marganti; Grigera, señor Alippi; Gigena, señor Muiño; Concepto, señor Pérez; Europa señora Martínez; Flor del Aire, señora Poli; Violeta, señorita Siria; La Rosa, señorita Catá.

Cuadro cuarto. — Doña Agüeda, señora Cornaro; Petronila, señorita Dessein; Asunta, señorita Leza; Grigera, señor Alippi; Gigena, señor Muiño; Zacarías, señor Merlo; Agenciero señor Ramírez; Vigilante, señor Sassone; Bermejo, señor Sassone; Carlitos, señor Morganti; Carlitos, señor Otegui; Carlitos, señor Montal; De la T., señor Vitola; Carlos, señor Sánchez; Marcelino, Un Pony; Irigoyen, Una Nube; Agente, señor González.

Cuadro quinto. —La Yerba, señorita Siria; Duro, señor Vitola; El poncho, señor Sassone; Tango Moderno, señor Sassone; Fierro, señor Morganti; Cruz, señor Merlo; Santos Vega señor Otegui; La mujer de Fierro, señora Poli; La mujer de Vega, señorita Catá; El pollo, señor Sassone; Grigera, señor Alippi; Gigena, señor Muiño; Concepto, señor Pérez; Europa, señora Martínez.

Cuadro sexto. — "La firmeza". "El cielito". — Grigera, Alippi; Gigena, Muiño.

Cuadro séptimo. — Grigera, señor Alippi; Gigena, señor Muiño; Europa, señora Martínez; Concepto señor Pérez; Doña Agüeda, señora Cornaro; Asunta, señorita Leza; Petronila, señorita Dessein.

Gran apoteosis final.

Integran el espectáculo en 1a., 2a. y 4a. "El doctor Franz, cirujano", "Las víboras" y "Quesería el antiguo régimen".

Casino—

Gran éxito de Sisters Finette, Chyo tnd Chyo, Great Hugo, Larola, Powell and Dorrie, Le Hay and Irene y toda la compañía.

De 11 a 12 p. m., gran campeonato de lucha romana.

Instrucción Pública

CONFERENCIAS

Hoy, a las 5.30, se dará en el Colegio Nacional Buenos Aires una conferencia sobre el "A. B. C. en su importancia política", por el profesor Dr. Octavio J. Acevedo.

—La conferencia que debía dar el profesor Dn. Adolfo Herrera, sobre "La ineficacia de 1 aletra vertical", en la Escuela Normal de Profesoras, ha sido suspendido hasta nuevo aviso.

CONSEJO NACIONAL DE EDUCACION

El Consejo Nacional en su última sesión ha adoptado las siguientes resoluciones:

Aceptar la renuncia interpuesta por el director de la escuela nacional n.o 130 "El Chorillo", provincia de San Luis, señor José Félix Amaya, y nombrar en su reemplazo a la señorita Margarita Schrortroder.

—Nombrar maestra auxiliar y ayudante respectivamente de la escuela nacional n.o 124 "Los Corrales" (San Luis) a las siguientes personas:

A) En reemplazo de la señorita Elvira R. Rodríguez a la maestra normal señorita Presentación Gudiño.

B) En reemplazo de la señorita Rosa Astudillo a la maestra normal señorita María Delia Tello.

—Se ha librado orden de pago a favor del Consejo General de Educación de la provincia de Tucumán de la cantidad de $ 45.975 m|n., importe del anticipo por el cuarto bimestre de la subvención nacional del corriente año.

—Se ha librado orden de pago a favor del Consejo General de Educación de la provincia de Corrientes de la suma de $ 80.565 m|n., importe del saldo del primer cuatrimestre y anticipo a a cuenta del tercer bimestre de la subvención nacional del corriente año.

—Se ha librado orden de pago a favor del Consejo General de Educación de la provincia de La Rioja por la suma de $ 7.922 m|n., importe del anticipo del segundo bimestre de la subvención nacional correspondiente al año en curso.

NUEVA ESCUELA

Varios vecinos del consejo escolar 13.o, se nos han presentado para manifestarnos que piensan presentar una nota al Consejo Nacional de Educación, pidiendo la pronta apertura de las clases en la escuela a ubicarse en la calle Bodney 70, local arrendado al efecto, y cuyo establecimiento tiene parte del personal nombrado.

Convendría inaugurar a la mayor brevedad las clases de esa escuela, en cuyo barrio existen numerosos alumnos privados de recibir educación por falta de asiento.

"EL PARQUE"

Así se titula un tango para piano compuesto y publicado por el señor Pedro Datta, autor de numerosas composiciones de igual índole.

La nueva producción presenta los caracteres de novedad, armonía y buen gusto que anteriormente, como dijimos, han servido ya para que despierten interés en los círculos musicales las obras del señor Datta.

UNIVERSITARIAS

FACULTAD DE CIENCIAS ECONOMICAS

Curso del profesorado de enseñanza secundaria comercial

El profesor Fermín Eguía, dará mañana de 6 a 7 p. m. en esta facultad una clase práctica sobre: Comercio y contabilidad.

Mañana a las 6 y 15 p. m., se reunirán las siguientes comisiones examinadoras de tesis: Política comercial y régimen aduanero comparado, finanzas geografía económica nacional y fuentes de riqueza.

COLECTIVIDADES EXTRANJERAS

UNIONE ITALIANA AL PLATA

Esta prestigiosa sociedad de socorros mutuos, formada de la fusión de varias asociaciones del mismo carácter y con más de 3.000 asociados, dará en su local propio, Alsina 2832, el sábado 30 del corriente, un festival conmemorando la histórica fecha del 20 de Septiembre.

A este acto han prometido asistir las más altas autoridades italianas de esta capital.

COMITE PATRIOTICO BELGA

Asilo de soldados inválidos

Este asilo creado en Londres para hacer la vida de los inválidos belgas más llevadera, ha recibido valiosas donaciones.

En esta capital se recibe el óbolo en la secretaría del Comité Patriótico Belga, San Martín 233, de 3 a 5 p. m.

Las donaciones hechas hasta la fecha llegan a 50 pesos y 1.125 francos.

COMITE ITALIANO DE GUERRA

Sección 8.a

Ha despertado mucho interés la iniciativa del comité de guerra de esta sección de un concurso para un vals "tow step", cuya venta será destinada a las familias de los reservistas.

La composición debe ser para piano y escrita con claridad; se clausurará el 30 de octubre.

CÍRCULOS DE OBREROS

La comisión directiva del Círculo Central ha resuelto dar, además de las conferencias populares callejeras, conferencias públicas, con entrada libre, en su local social Junín 1063, periódicamente, para obreros.

El Círculo Central espera encontrar aceptación con el programa de propaganda mencionado e invita a la primera reunión que se efectuará el 14 de octubre a las 8.30, a todos los obreros simpatizantes y adherentes. La conferencia estará a cargo del presbítero doctor Dionisio R. Napal.

Belgrano. — Esta noche se reunen los miembros de la comisión directiva del círculo de Belgrano, para resolver varios asuntos relacionados con la propaganda social pública que el centro despliega con gran éxito.

INFORMACIÓN GENERAL

SOCIEDAD PROTECTORA DEL CAIDO

Esta sociedad ha organizado para el sábado, a las 8.30 p. m., una manifestación en favor de la abolición de la pena de muerte. Recorrerá las calles Rivadavia, Castro Barros, Gallo y Corrientes, para seguir por Medrano hasta Rivadavia y por esta hasta el Congreso, donde se disolverá.

Harán uso de la palabra varios oradores.

BIBLIOTECA PUBLICA DE CABALLITO

Asociación Belgrano

El 5 del próximo octubre se llevará a cabo una velada artístico-musical en el salón cinematográfico Azcuénaga, de Caballito, para conmemorar el tercer aniversario de la fundación de la biblioteca y con el objeto de inaugurar el ciclo de conferencias que estarán a cargo de oradores de prestigio y autoridad intelectual del país.

Los móviles que guían a la Asociación Belgrano no pueden ser más dignos de apoyo, pues abre la tribuna a todas las personas bien intencionadas.

La secretaría está instalada en Yerbal número 655.

NOTAS POLICIALES

PRINCIPIO DE INCENDIO

Esta mañana a las 5 se originó un principio de incendio en un corralón depósito de carbón y leña que José Romeu tiene establecido en la calle Charcas 3031 concurrió el cuerpo de bomberos y en pocos minutos el incendio fué sofocado.

Romeu estima en 500 pesos los perjuicios sufridos por el siniestro.

DETENCION DE UN ESTAFADOR

Don Juan Parmo domiciliado Garay 576 hizo detener hoy en la comisaría 26 al sujeto Valentín Paz al cual acusa de haberle estafado 500 pesos en complicidad con otro sujeto que huyó.

El detenido ha sido puesto a disposición del juez de instrucción Dr. Llavallol.

ROBOS

Pedro Calamante, domiciliado Juramento 3329 ha denunciado en la comisaría 29 haber sido víctima del robo de varias plantas de adorno que valúa en 70 pesos.

—Denunció en la comisaría 14 Serafín Cordeiro que de su domicilio Chacabuco 1018 ladrones desconocidos le han robado una bicicleta valor de 70 pesos.

ACCIDENTE A UN VIGILANTE

Esta mañana en circunstancias que el agente de la comisaría 14, Juan San Martín se hallaba de facción en la esquina de Estados Unidos y Chacabuco fué atropellado por un sujeto que iba montado en una bicicleta.

El agente cayó al pavimento y sufrió contusiones en la rodilla derecha y en el rostro.

El ciclista ha sido detenido.

LA FRAGATA SARMIENTO

XVI viaje de instrucción

Correspondencia especial para LA EPOCA

(Continuación)

La impresión que me causa ese cuadro es tristísima. Confieso que me he sentido débil, mis ojos se preñaban de lágrimas y he sufrido lo inconcebible porque no me era posible dirigir una palabra de consuelo a esas desgraciadas niñas en cuyo rostro se veía marcada la huella del sufrimiento y en cuyos labios rojos no palpitaba la sonrisa del ángel sino la amarga contracción del mártir.

¡Pobrecitas! Si jamás se os ha compadecido al menos hallásteis en los oficiales de la Sarmiento corazones que han sufrido al lado del vuestro y cuya conciencia no ha cargado con el imperdonable crimen de profanar, al precio del vil metal, lo poco que os quedaba de ángel, lo mucho a que tenéis derecho como débiles.

Con el alma cuasi torturada regresamos a Yokohama, a fin de trasladarnos a Niko y tomar parte en la grandiosa procesión que ese día se realizaba desde el templo de Otabisho al de Futawara.

Se va a Niko por vía de Utsunomiya, recorriendo el tren una cadena interminable de paisajes que encantan, y se llega allá para contemplar una de las ciudades genuinamente sagradas, repleta de templos y donde la piedad palpita como en ninguna otra parte.

Allí se habían reunido más de treinta mil extranjeros que como nosotros deseaban presenciar uno de los actos más grandiosos del Japón, y al lado de ellos doscientos mil japoneses rindiendo culto a sus diosas con una devoción y con una fe que supera la de Roma y Palestina.

Se darán cuenta de la solemnidad que reviste esta procesión, mis lectores, si les digo que toman parte en ella mil setecientos personajes, entre sacerdotes, danzantes, acólitos y guardianes, abanderados, portafaroles, andas, imágenes, etc., étc.

La comitiva sale del templo de Otabisho a las 10 y regresa al de Futawara a las 2 de la tarde, hora en que se inicia la gran ceremonia de las ofrendas que termina como a las cuatro de la tarde.

Jamás he presenciado nada más solemne, comparable tan solo a los grandes cultos de Semana Santa de Sevilla, o las coronaciones pontificias de San Pedro en Roma.

Lamento me falte espacio para describirlo todo, cosa que me será siempre difícil, porque es impotente muchas veces la pluma para interpretar lo que ven los ojos y siente el corazón.

Y ha sonado la hora en que debemos decir adiós a Tokio y Yokohama para seguir navegando, y el cuatro de junio todo el mundo amanece a bordo. Ya están izadas las lanchas a las 9, nuestro cónsul señor Floravanti abandona el buque; la plancha da salta a bordo; se siente el ruido infernal del ancla que abandona el fondeadero y minutos después la gallarda fragata como enorme pájaro que abre sus alas, agita las aguas mansas del puerto y en brillantísima maniobra enfila su proa hacia la puerta de salida y una hora después, abandonado el rompeolas, surca el canal.

Rumbo a Kobe—

Sin novedad navegamos todo el día y toda la noche y en la mañana del día 5 ya estamos lejos, pero como navegamos cerca de costa nos parece que aún nos unen vínculos estrechos con tantas almas buenas que conocimos y que hasta hemos amado con sinceridad.

A las 10, la máquina se detiene de gope. ¿Qué pasa? "Minas flotantes", dice una voz, y allí veíamos infinidad de "boyas de berlinga" que la corriente precipitaba contra la amura de estribor del buque.

Seguir avanzando era perjudicar a los pobres pescadores y era prudente darles tiempo para que recogieran su red. Minutos después proseguimos, siempre tropezando con pequeñas embarcaciones que nos saludaban cariñosas al pasar.

Por la tarde se nubla el cielo, el mar medio se enfurece y rolamos como de costumbre. Un chubasco nos invita a descansar y nos ubicamos en nuestros camarotes confiados en que mañana fondearemos en Kobe.

En efecto. En la madrugada del día 6 se ve allá cerca una enorme montaña que cada vez se ensancha a medida que nos acercamos. A las 8 un trasatlántico el "Mongaster Castle" nos saluda; la máquina se detiene y el ancla salta al mar. Hemos fondeado a regular distancia del puerto.

Horas después pisamos tierra y nuestro primer pensamiento es no perder tiempo y sobre tablas nos trasladamos a la estación para dirigirnos sin pérdida de tiempo a la célebre ciudad de Kiotto, lo mejor, lo más grandioso y más encantador del Celeste Imperio.

Hacia Kiotto—

El tren, desde Kiotto a Osaka, pasa costeando una alta y encrespada montaña que ondea de esmeralda y a cuya falda se levantan multitud de pequeños chalets rodeados de quintas que sobresalen por sus jardines y la paciente mano del hombre que ha depositado allí todo su talento, todo su trabajo y todo su buen gusto. A medida que el tren avanza, el panorama nos recuerda el camino que en nuestro país recorre el Pacífico y el Central Argentino, del Retiro a San Fernando o el Tigre, con la única diferencia de que todo el marco que rodea ese cuadro es genuinamente japonés: japonesas las viviendas, las quintas, las flores y la caprichosa topografía del paisaje.

A la derecha, el mar desde cuyo fondo parecen surgir como enormes cetáceos de acero, varias embarcaciones de regular tonelaje, lanzando unas bocanadas de humo, y otras, sombreando las olas con sus velas: son los históricos sampanes de uno o dos palos y que hacen la recorrida desde Kobe-Kiotto-Nagasaki-Simonoseki cargados de mercaderías de toda especie.

Poco a poco el terreno va ensanchándose mostrando a un lado deliciosas barrancas que quieren trepar la montaña y a la derecha otra serie de casas quintas que van a perderse a orillas del mar.

Y llegamos a Osaka, la ciudad de los grandes templos y frondosos parques, y examinamos rápidamente su regia estación donde infinidad de comerciantes venden de todo, oculto en artísticas cajas, pero que ignoramos lo que venden, porque las ofertas se hacen en clásico japonés y en medio de un ritmo singular que podríamos llamarle el lamento de un ciego y que a decir verdad nos causa cierta admiración, tanto más que no estamos habituados a oír en nuestras estaciones esas ofertas de diarios y mercancías, hechas "sotto voce" y con dulzura y hasta con respeto.

Nosotros por curiosidad más bien que por necesidad compramos una de esas cajitas que cuestan 15 sens. Una bicoca! Abrimos creyendo habérnosla con una caja de bombones y lo que allí encontramos fué arroz cocido, legumbres y fruta. Un modesto almuerzo.

Era algo más de mediodía y nos sentíamos con apetito, pero con todo, no sensibilizó nuestro estómago lo que vieron nuestros ojos y seguimos en el tren que poco después se puso en marcha.

El panorama que sigue varía pero no deja de tener sus encantos y pasamos poco después por Asahi, el Quilmes japonés, por estar ubicadas allí las grandes fábricas de cerveza, tan deliciosa y tan rica como la más genuina deutsche bier; llámese Eiriu Saporo o Asahi.

Y ya se pierde de vista la montaña y seguimos contemplando otra serie de casas quintas y al otro lado de la vía, las clásicas plantaciones de arroz que cosechan al par hombres y mujeres sepultados en el fango hasta las rodillas.

La entrada a Yamazaki es pintoresca. El tren va serpenteando entre montañas, cruzando algunos pequeños túneles que dejan al viajero en penumbra y al salir nos sorprenden las grandes arboledas que se traducen en frondosos bosques que sirven de respaldar a los chalecitos diseminados por el camino en distribución caprichosa. Y así continuamos observando el mismo panorama hasta Mukomachi, un pequeño villorrio que remeja una enorme plaza. Tal es el efecto que producen esas diminutas casitas surgiendo de entre plantaciones diversas, todo ello dividido por grandes canteros donde se yergue, esparciendo aromas, toda la flora japonesa.

A la 1.30 llegamos a Kiotto y previo un modesto almuerzo nipón en el Hotel Miyaco, anexo a la estación, salimos en los diminutos kurumes rumbo al Kiotto Hotel, uno de los principales de la ciudad.

Por la tarde el cielo se obscurece de pronto y cae poco después una lluvia que se vuelve torrencial y nos impide ver nada.

Por la noche acompañados del dueño del Hotel asistimos a un baile de Gheisas tan mentado en el Japón, pero que a nosotros no nos sugestiona mayormente, pues es una serie de figuras geométricas que realizan los danzantes al compás de una música sin ritmo y sin cadencia, y unos cánticos que dada nuestra educación musical, más bien fastidian, por lo monótonos, que impresionan.

Al día siguiente, amanece un día canicular, con todo visitamos las fábricas de porcelana, satzumas, claussiones, bronces, etc., y por la tarde acompañados del capellán visitamos al obispo, un venerable anciano lleno de bondad que lleva ya 35 años de vida japonesa y quien nos manifiesta cariño y nos da los datos necesarios sobre los progresos que ha hecho el cristianismo en estas regiones y la libertad con que puede la iglesia ejercer su civilizadora misión.

Otro tanto nos decía el arzobispo de Tokio y los religiosos jesuitas aquí establecidos y cuyo hermoso colegio visitamos oportunamente.

Como nuestra estadía en Kobe era muy limitada, debimos regresar a bordo el día 8, a fin de zarpar en la madrugada del día siguiente.

Rumbo a Sanghai—

A las 8, la fragata enfila su proa por los canales o golfos de Arimanada y Bingonada entre los faros Ocado y Oyihina. Es que vamos a recorrer el mar interior del Japón. Excelente idea porque nos proporciona la suerte de poder examinar de cerca algo de lo que habíamos visto ya en los canales Fueguinos, con la única diferencia que esto es un conjunto de quintas muy bien trabajadas y de trecho en trecho algunas casitas, morada de sus pobladores, mientras que aquellos eran agrestes y toda su belleza llevaba el sello de lo salvaje e inhabitable.

Una exclamación brota de todos los labios; es un voto para que en tiempo no lejano veamos toda nuestra campaña poblada y cubierta de exuberante vegetación como en esta tierra japonesa.

A medida que avanzamos tropezamos con incalculables embarcaciones que nos obligan a maniobrar a cada instante para no sepultarlas en el mar. Por momentos, la fragata parecía un auto abriéndose camino por esas calles estrechas de Buenos Aires donde el tráfico está interrumpido y uno no puede menos que seguir.

Por la noche, el panorama es mucho más encantador. Una multitud de lucecitas cruzan el mar: son los sampanes que siguen trabajando y que convierten el golfo en una verdadera Venecia repleta de góndolas.

El día 10 amanecemos frente a Simoneseki, otra gran ciudad del Japón, donde solo se ven chimeneas que arrojan humos, redes ferroviarias e infinidad de grandes y pequeñas embarcaciones, que son las encargadas de conducir sus productos e industrias al centro del Japón.

Casi al anochecer y navegando en un mar que apenas se mueve, llegamos frente a la isla de Sutzhima, teatro un día de la gran batalla naval entre el Celeste Imperio y la Rusia, y una vez que hubimos coreado como de costumbre el himno patrio, la banda ejecutó los himnos de Rusia y Japón, que todos escuchamos descubiertos.

Más allá en un extremo de la toldilla sorprendimos al capellán que oraba. "Por los que aquí duermen el sueño de la muerte, nos dice, la religión tiene una nota algo más sublime que las que acabamos de oir. "Requiescant in pace" y nos descubrimos y respetuosos seguimos con la mirada esa última bendición que descendía sobre tantas tumbas marinas que había abierto allí los protocolos humanos que derrumban imperios al fragor de la metralla y al tronar de los cañones.

El 11 amaneció soberanamente delicioso: mar tranquilo, temperatura primaveral y un cielo despejado. A las 10 hubo la misa acostumbrada, donde nuestro capellán pronunció una brillante alocución, una de las más elocuentes y entusiastas de toda la navegación.

(Continuará)

DE LA PLATA

LA CUESTION DE LA LECHE

Una nueva dilación ha experimentado esta cuestión, que se creía fundadamente, en razón de las promesas del ministro de gobierno, que sería resuelta por él.

Pero el señor Sarrat, debido quizás, a las dificultades que el asunto presenta, ha traspasado a su colega de obras públicas la misión de solucionarlo. El señor Arana, por su parte, no atreviéndose él tampoco a arremeter contra los intereses de la fábrica pasteurizadora, envía para que informe a la dirección de salubridad la multitud de antecedentes que ésta deberá tener a la vista para aconsejar la solución al entredicho.

A todo esto, el vecindario se ve obligado a pagar un precio elevado por este artículo de primera necesidad y los lecheros a sufrir las imposiciones y arbitrariedades del comisionado municipal, con lo cual se prolonga indefinidamente una situación anormal que pudo ser solucionada con un decreto del ejecutivo.

PASAJES OFICIALES

La resolución tomada ayer por el ministro de gobierno, por la que se establecen restricciones a la expedición de pasajes oficiales, es la mejor confirmación de las denuncias de la prensa y del partido Radical sobre el abuso inmoderado que esto constituía en la Provincia de Buenos Aires.

Aunque tardía, la medida ministerial no ha de dejar por eso de sentir sus efectos, con lo que se habrán conseguido dos fines principales: primero, cortar un grave abuso, y segundo, ahorrar para el fisco provincial una buena suma que dilapidaba en favoritismos a base de otorgamientos de pasajes.

Por la resolución mencionada se establece también que las empresas ferrocarrileras deberán presentar las cuentas mes a mes y no anualmente, como se ha hecho hasta ahora.

ACUSACION CONTRA MAGISTRADOS

En cumplimiento de un mandato del Colegio de Abogados de Mercedes, los miembros del mismo doctores Adolfo Leguna, Leopoldo Ojea, Emilio Castro, Julio A. Rojas, Juan M. Pisano y Fernando Bustamante, se han presentado ayer ante el jury de enjuiciamiento acusando al camarista doctor Remigio Molina y defensor de pobres doctor Juan Cossio, por violación de residencia.

PUENTE EN LA ENSENADA

La comisión vecinal de esta población encargada de recolectar fondos para la construcción de un puente en reemplazo del viejo y carcomido que existe actualmente, ha depositado en el Banco de la Nación a la orden del ministerio de obras pública, la suma de 3.000 pesos.

El precio de la obra ha sido calculado en 10.000 pesos.

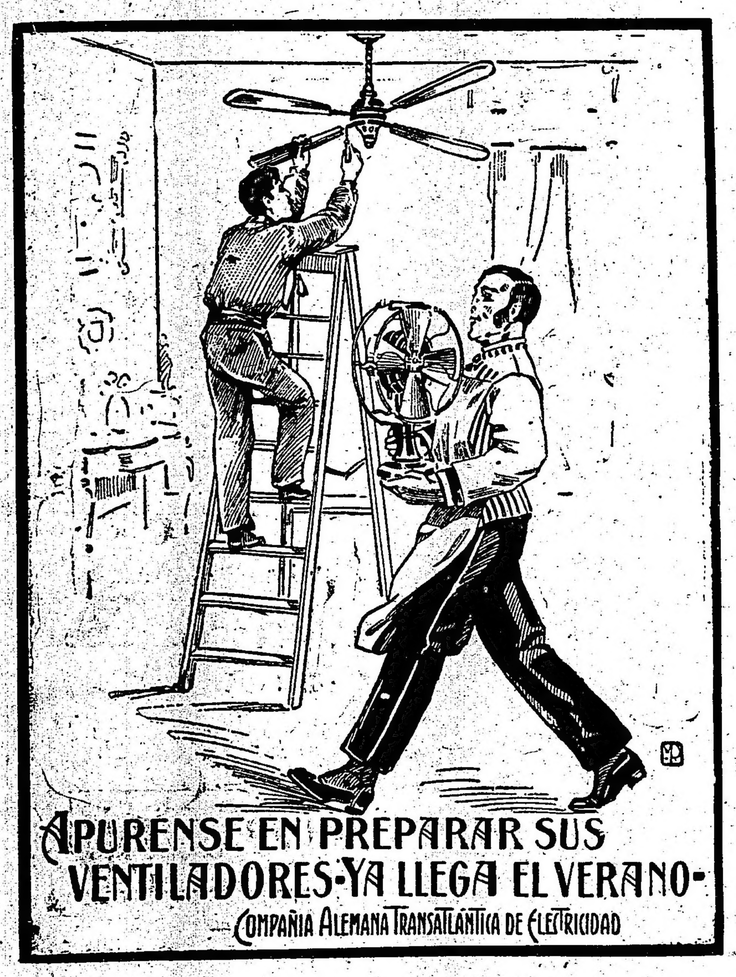

APURENSE EN PREPARAR SUS VENTILADORES-YA LLEGA EL VERANO-

COMPAÑIA ALEMANA TRANSATLANTICA DE ELECTRICIDAD

CREDITO PUBLICO NACIONAL

El Banco de la Nación Argentina ofrece al público en venta —sin gastos—Fondos Públicos Nacionales, ley número 8121, de enero 25 de 1911—interés del título 5 por ciento, de un valor nominal de $ 100, cuyo precio de venta se fijará en las ventanillas diariamente, resultando un interés para el tomador de 5.60 por ciento aproximadamente, pagadero en el Crédito Público Nacional, en las siguientes fechas: 1.° de febrero, 1.° de mayo, 1.° de agosto y 1.° de noviembre de cada año.

El Banco recibe en depósito y en custodia dichos títulos, encargándose del cobro de los cupones, mediante una comisión especial para estas operaciones de 1|4 por ciento "sobre la renta". El Banco hace préstamos con caución de esta clase de títulos. — Septiembre de 1916.

1|653-v. sep. 30

CARRERAS DE CABALLOS

HIPODROMO ARGENTINO

LA REUNION DE HOY

Salen de perdedores: La Pingüina y Bajel

Resultados generales

Se nubló una hora antes de la fijada para dar comienzo a la reunión.

Pocos minutos después caían las primeras gotas, y una llovizna suave anunciaba la tormenta, la que se descargaría más tarde... y que esperamos ansiosos, pues a la hora de redactar estas líneas se mantiene el cielo nublado, pero las nubes enteras sin descargar su contenido.

Así se inicia la reunión, con la infaltable carrera de obstáculos, y todos los demás encuentros cuyos resultados damos a continuación con sus correspondientes desarrollos:

PRIMERA CARRERA

De punta a punta se impuso Dividendo, por la sencilla razón de que en el anterior encuentro había finalizado último completamente rezagado.

En su persecución salió Kiddy, que con su compañero Guayacan habían merecido el favoritismo de la cátedra.

Y persiguiendo recorrió casi toda la distancia, aunque inútilmente, pues el hijo de Río Uruguay hoy corría como un rayo...

Guyacan al final quiso salvar el honor de la casa sin mayor éxito, finalizando segundo a gran distancia.

Tercera Salvatierra y cuarto el favorito hijo de Galloway.

PREMIO RAISULI II

Primera carrera—3.200 metros

1	**DIVIDENDO** 69 kilos, por Río Uruguay y Dollie, del stud Don Julio, M. de los Santos.	684	—
2	Guayacán 65, D. Durán.	2441	—
3	Salvatierra 60, A. Casco.	699	—
4	Kiddy 69, J. Jones, (con Guayacán).		
0	Sinaí II 69, N. Benegas.	528	—
		4352	—

No corrieron: Chulo y Betis.

Dividendo: de Dividendo, pesos 11.45 a ganador.

Ganada por varios cuerpos.

Tiempo: 3'41" 3|5.

Cuidador: Martín Orrego.

SEGUNDA CARRERA

Como cruzaron la meta así largaron la carrera. La Pingüina tomó la dirección del lote, en cuya persecución salió Genoveva, Longina y Correntada.

La hija de Calepino, en extremo veloz, se impuso, sin mayor esfuerzo, después de una larga e infortunada campaña.

PREMIO MANDOLINATA

Segunda carrera—1.200 metros

1	**LA PINGÜINA** 56 kilos, por Calepino y Cherette, del stud L'Aisne, M. Acosta.	4962	4038
2	Genovesa 56, M. Coronel.	2095	1826
3	Longina 56, C. Fenucci.	1441	1135
4	Correntada 56, D. Cardoso.	1890	1143
0	Llovizna 53, E. Canessa	666	467
0	Fichita 56, A. Alvarez	58	69
0	Safo 56, A. Amoroso	191	153
0	Roma 54, R. Carabajal	222	211
0	La Perla II 56, Carmelo Fernández.	52	74
0	La Paisana 56, F. Arcuri.	511	423
0	Given Fire 56, D. Torterolo.	2546	1631
0	Chatelaine 53, E. García.	1744	1444
		16378	12615

No corrieron: Alefris, Jacobina y La Novia.

Dividendo: de La Pingüina, pesos 5.95 a ganador y 2.70 a placé; de Genovesa 3.60; de Longina 4.55.

Ganada por dos cuerpos.

Tiempo: 1'13" 1|2.

Cuidador: Juan G. Mansilla.

TERCERA CARRERA

Después de breve lucha por encabezar el lote se destacó al frente Ciudadano, seguido de Bajel, Rey Moro y Secante, retrocediendo éste hasta los últimos puestos seguramente por algún contratiempo insalvable.

En el palo de los 1100 metros pasó Rey Moro a la punta entrando a la recta con ventaja como para hacer suya la victoria.

Pero frente al paddock cargó Bajel pasando a la vanguardia sin esfuerzo.

Pancho Villa — ¡por fin! — trajo en los últimos tramos una atropellada que le valió el segundo puesto, cerca del vencedor.

Tercero Rey Moro, cuarto Escévola.

PREMIO SAN LUIS

Tercera carrera —1800 metros.

1	**BAJEL** 56 kilos, por Orange y Borrasca, del stud Orange, D. Englander.	5753	2547
2	Pancho Villa 56, A. Baistroqui.	510	571
3	Rey Moro 54, E. Muraña.	11096	5914
4	Escévola 56, D. Torterolo.	2464	2442
0	Ciudadano 56, S. Ruiz	453	195
0	Secante 56, F. Arcuri	2545	1840
0	Forsight 54, G. Benvenutti.	109	190
0	Marc Antoine 56, E. Saavedra.	3413	1646
0	Iole 56, G. Ardouin.	353	311
0	Florencio 54, R. Carabajal.	465	244
		26163	15900

No corrieron: Harier, Chuchín, Talcahuano, Sangre Azul II.

Dividendo: de Bajel, pesos 12.55 a ganador y 3.40 a placé; de Pancho Villa 8.15; de Rey Moro 2.60.

Ganada por 1 y 3|4 cuerpo.

Tiempo: 1'55" 1|5.

Cuidador: Bartolomé Olivieri.

CUARTA CARRERA

Malvasia corrió en el primer puesto seguida de La Delfina II, Liucha, Ronde du Soir y Herodías.

En la recta pasó La Delfina a la delantera sin que la pupila del stud Florida opusiera resistencia alguna, y cuando Liucha avanzó en la mitad de la recta la hija de Jardy más guapa, luchó, conservando un pescuezo de ventaja a su favor.

Ronde du Soir finalizó tercera, cuarta Herodias.

PREMIO PALO ERRAO

Cuarta carrera—1.600 metros

1	**LA DELFINA II** 55 kilos, por Jardy y Cadasia, del stud La Posta, M. Acosta.	4373	3269
2	Liucha 53, F. Arcuri	7051	3713
3	Ronde du Soir 55, T. N. Fernández.	1379	1052
4	Herodias 50, J. Bastías	1972	1352
0	Pirotécnica 52, E. García.	2460	1271
0	Isoca 53, M. Colonel.	1449	1054
0	Ica 52, C. Fenucci.	837	661
0	Arene 48, G. Benvenutti.	4321	3621
0	Lindona 46, B. Ardouin	793	244
0	Augusta 47, P. Cichetti.	264	355
0	Malvasia 48, C. Fernández.	1183	879
		25582	17462

No corrieron: Madeline, Gay Tina y Our Queèn.

Dividendo: de La Delfina II, pesos 10.50 a ganador y 3.35 a placé; de Liucha 3.35; de Ronde du Soir 6.85.

Ganada por 1 y 1|4 cuerpo.

Tiempo: 1'40".

Cuidador: Gaspar Palacios.

QUINTA CARRERA

Dada la señal de partida en buen momento partió el lote en una línea disputándose la delantera Ojo Bravo, Colenso y S. V. P., dejando que el pupilo del stud Caseros hiciera el tren seguido por el hijo de Orinoco y el de Old Man.

Cuarto corría Preámbulo y quinto Castelnau.

En la recta pasaron al frente Colenso y S. V. P. pero tuvieron que rendirse ante las atropelladas de Preámbulo y Castelnau iniciadas casi simultáneamente.

Castelnau sacó ventaja que no pudo ya descontar el gran favorito Preámbulo.

Tercero Colenso, cuarta Cara Dura.

PREMIO CAMPANAZO

Quinta carrera.—1700 metros

1	**CASTELNAU** 54 kilos, por Pearl River y María Inés, del stud Unitario, R. Romanelli.	1265	1071
2	Preámbulo 55, P. Cichetti.	14246	6115
3	Colenso 54, D. Torterolo.	5105	2393
4	Cara Dura 54, E. Saavedra.	768	705
0	Tolbiac 51, A. Denna.	705	457
0	Ojo Bravo 54, J. Bastías.	176	205
0	S. V. P. 54, F. Arcuri.	5166	2052
		26428	12998

No corrieron: Changüi, Floris, Letrado, Bon Homme, Fiador y Lord Derby.

Dividendo: de Castelnau, pesos 37.60 a ganador y 6.20 a placé; de Preámbulo 2.75.

Ganada por 1 y 1|2 cuerpo.

Tiempo: 1'46" 2|5.

Cuidador: Francisco Goyeneche.

PREMIO ALSACIA

Sexta carrera—1.800 metros

1	**BURIL** 53 kilos, por Fulmen y Bahía Blanca, del stud 7 de Junio, F. Arcuri.	9357	4333
2	Grantillón 50, G. Benvenutti.	3447	1864
3	Piélago 50, R. Carabajal.	3865	1808
4	Bataclán 52, A. Denna	2208	1025
0	Gefe 58, D. Torterolo.	6858	2311
0	Congrio 56, M. Acosta	2760	1807
0	Marmont 51, E. Saavedra.	377	336
		29872	13484

No corrieron: Don Gabino, Lauzun y Cuatrero II.

Dividendo: de Buril, pesos 5.75 a ganador y 3.35 a placé; de Gramillón 5.20.

Ganada por un pescuezo.

Tiempo: 1'54" 1|5.

Cuidador: Antonio Jaén.

PREMIO ALSACIA

Séptima carrera—1.700 metros

1	**FAROL** 45 kilos, por Le Samaritain y Linterna, del stud Amianto, P. Cichetti.	5082	1715
2	Nitrato 47, A. Denna.	3591	3144
3	Matatías 40, S. U. Morales.	3083	1308
4	Banderaló 49, G. Benvenutti.	3611	1430
0	Full Hand 54, E. Saavedra.	2123	671
0	Polavieja 53, M. Acosta	4970	2118
		29468	10392

Corrieron todos.

Dividendo: Sport de Farol $ 10.45 a ganador y 4.70 a placé; de Nitrato $ 3.40.

Ganada por medio cuerpo.

Tiempo: 1'46.

Cuidador: Francisco Orezzoli.

PREMIO BANDERALO

Octava carrera—2.200 metros

1	**GALLIPAVO** 43 kilos, por Livarot y Huanchaca, del stud Armón, M. Acosta.	10645	4416
2	Corchito 42, P. Cichetti.	8137	3928
3	Matchbox 49, T. N. Fernández.	5960	2617
4	Majestuosa 46, M. Lema.	3116	1225
0	Cáustico 50, E. Saavedra.	545	310
0	Gallardía 42, S. U. Morales.	260	135
0	Hídrico 40 O. González.	1462	1013
0	Factotum 40, A. Dena.	1741	821
0	Los Angeles 40, B. Ardouin	240	274
0	Bajo Hondo 40, N. Velázquez.	293	148
0	Malón 40, L. Altamiranda	226	186
		39965	15071

No corrió: Eureka III.

Dividendo: de Gallipavo $ 5.55 a ganador y 2.40 a placé; de Corchito 2.45; de Matchbox 2.65.

Tiempo: 2'20 2|5.

Ganada por 1 y 1|2 cuerpo.

Cuidador: Florencio Rodríguez.

CASTELNAU

Creía su entraineur — y creía bien — que con filete el hijo de Pearl River se desempeñaría mucho mejor, para lo cual confió al simpático Romanelli su dirección.

Obtuvo una fácil victoria, resistiendo la atropellada de Preámbulo que durante el transcurso de la carrera sufrió no pocos contratiempos.

PRIMERA CARRERA

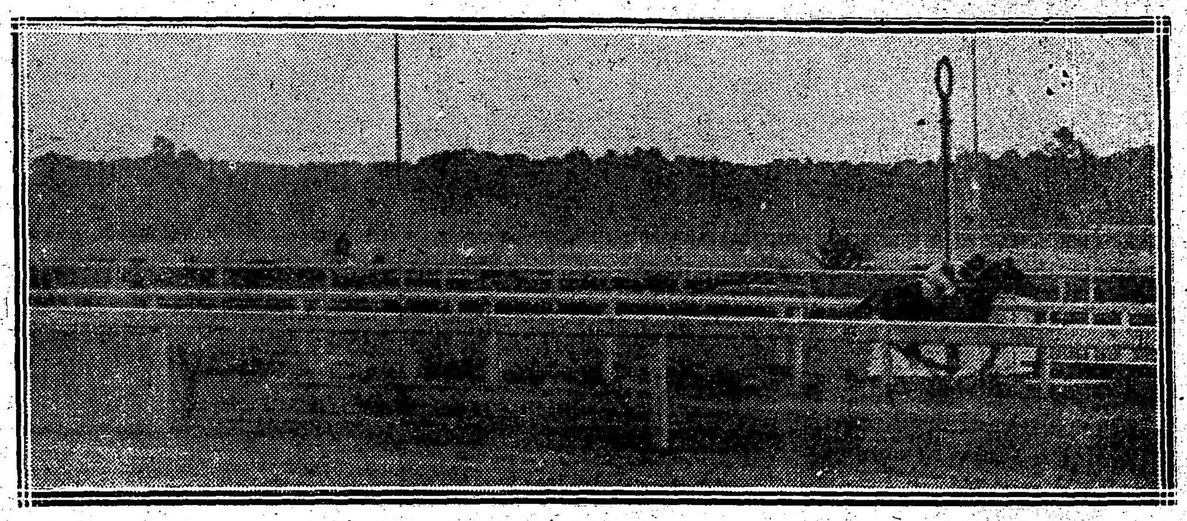

Llegada de la primera carrera — Primero Dividendo, segundo Guayacán, tercero Salvatierra, cuarto Kiddy

La ovación que le tributaron a Romanelli fué justa... y él la agradeció conmovido, emocionado, con lágrimas en los ojos...

LA PENGUINA

Si se haría justicia y a la que más había bregado se le otorgaba el triunfo, sin duda, tal honor debía corresponder a La Pingüina.

La hija de Calepino en su larga e infructuosa campaña ha puesto de relieve algunas estimables condiciones, tales como sus ligerezas, que para actuar en distancias cortas y entre esas rivales resultaban eficaces.

El entraineur Mansilla recibió a su potranca conmovido... No era para menos; pero de hoy en adelante cambiarán los aires y la suerte — según propia declaración — sonreirá en el Stud L'Aisne.

Así sea.

BURIL

Una nueva victoria consiguió el pupilo del entraineur Jaén y ella ha sido una de las más laboriosas, pues, hubo de ser exigido seriamente por el jockey Ardouin para poder vencer a Gramillón.

Buena parte del triunfo, como se ve, se le debe a su jockey.

LA DELFINA II

Las cotizaciones los delataba; debía gustarles mucho y la apostaron con confianza, seguros de que la hija de Jardy respondería a todos sus buenos ejercicios privados.

Corrió en los primeros puestos, en la recta pasó al frente y cuando cargó Liucha resistió enérgicamente su atropellada.

El juez de raya dice que La Delfina ganó por un cuerpo y cuarto... Nosotros decimos que no, pero como no es la primera vez que estamos en desacuerdo dejaremos la cuestión sin darle importancia alguna... porque en realidad no la tiene.

BAJEL

Ha salido de perdedor el hijo de Orange y Borrasca y aunque su sangre hace esperar mucho y su estampa más, por sus hazañas no se destaca como un elemento de brillante porvenir.

Hoy ganó fácil: corrió en las primeros puestos y pasó sin esfuerzo en la recta, y aunque detrás suyo quedaban animales de escaso porvenir, puede decirse que Bajel obtendrá más de un triunfo... pero sin llenar de gloria ni a su ecurie ni a su entraineur ni a su jockey (que hoy, según un colega, no tomaría parte).

MISTER BRETT

El potrillo de este nombre, hijo de Val d'Or y Banderilla, que abandonó la categoría de perdedor a poco de debutar y que se mancó de gravedad, radicalmente curado ya, se trabaja y hará su rentrée a fines del mes entrante.

Este potrillo posee muy buenas aptitudes y cree su compositor que puede ganar varias carreras con él.

ROSENDO AQUINO

El hogar del entraineur del stud Gran Muñeca se halla de duelo. Un accidente fatal e imprevisto le ha arrebatado a su hijo Rodolfo de cuatro años.

Encontrándose éste en una de las habitaciones de la casa paterna Arévalo 2830, se produjo un corto circuito, provocando un explosión en un estanque de alcohol.

Las llamas se propagaron a las ropas del niño sufriendo éste quemaduras gravísimas a consecuencia de las cuales dejó de existir.

Vaya al hogar del competente entraineur nuestro más sentido pésame por la irreparable pérdida.

HARAS EL MORO

Los productos procedentes de este importante haras serán vendidos el miércoles 18 de octubre. Oportunamente nos ocuparemos detalladamente.

HARAS NACIONAL

El segundo lote de este haras compuesto de los potrillos hijos de Saint Wolf, Jardy y Valero ha sido fijado para el día 13 de octubre.

La venta estará a cargo de los señores Casares Hnos. y Diehl.

HARAS PELAYO

Los productos de este haras se rematarán el día 7 de octubre.

¿MELIK O LA ÑATITA?

Se trata de un título que hay que repetirlo, para satisfacción de sus muchos partidarios, hasta que se dispute el clásico E. U. del Brasil.

La pregunta en sí no tiene mayor importancia, pues nuestra opinión la conocen nuestros lectores por haber sido emitida en diversas oportunidades...

Los que creen ciegamente en el hijo de Melilla lo consideran imbatible, y los que como nosotros simpatizamos con La Natita nos parece la carrera favorable a la hija de Pomona.

Ni a unos ni a otros convenceremos con nuestras consideraciones, puesto que en el turf todo el mundo opina y es necesario repetir la pregunta para satisfacer a unos y a otros...

BATAHOLA

Se trata de una hija de Bochinche, que en nuestro hipódromo poco "idem" hubiera armado, y que por lo tanto su propietario el señor Agustín de Elía ha vendido al señor José R. Rica que en San Gabriel (Río Grande do Sud) la necesita...

Ya fué exportada, dicha potranca, a su nuevo destino.

FALERNA

Para todos aquellos que se interecen por la suerte de esta hija de Diamond Jubilée y Flitsway, se ha publicado esta noticia, bajo todo punto de vista interesantísima, y que reproducimos convencidos de que a buena parte del público le agradará:

"Esta pensionista del stud Patricio, una de las mejores potrancas de su generación no se presenta en público por falta de carreras, que le sean adecuadas, pues su forma no ha declinado y cumple sus ejercicios con toda regularidad".

Se aceptan siempre ofertas... siquiera para dar tema luego al comentario...

DANDALO

Sigue muy aliviada después del fuego que se le aplicó el potrillo del stud El Aguila.

El entraineur Bonetto siempre se lamenta de haber tenido tan mala suerte con el hijo de Saint Wolf.

ARENALES

El propietario de Arenales informa que su caballo sigue muy bien de su grave enfermedad a un vaso. Para fin de año, nos dijo, tenemos la esperanza de verlo radicalmente curado, y el año entrante podrá seguir su campaña desgraciadamente interrumpida.

CHAPACO II

Este defensor del stud La Posta, para el que se había solicitado cambio de nombre, por el de Coronel Morales, es muy probable que se le dé el de Cabral.

La familia de Morales ha hecho oposición a que se le dé el nombre que se había solicitado, y esa es la razón de su nuevo cambio de nombre.

HONDONADA

Esta modesta hija de Africander anda bastante bien. Con Ardouin hizo un apronte de 700 metros conduciéndose bastante bien. Para el domingo tiene un compromiso bastante favorable, desde que sus contrarias valen en realidad muy poco.

CANTARIDINA

La pupila del stud Don Gonzalo viene cumpliendo sus ejercicios con regularidad y no ha de tardar en colocarse en condiciones de correr.

Ayer hemos tenido oportunidad de verla en momentos que el jockey Acosta la ensayaba en partida de 700 metros produciendo un apronte bastante regular.

COMO

Recién termina de abandonar la categoría de perdedora y continúa sus ejercicios, pero a nuestro juicio vale muy poco.

Con la monta de Torterolo hizo ayer un apronte de 700 metros con bastante buen éxito.

ZEM ZEM

Esta potranca del stud Chapadmalal se ha repuesto y ya cumple sus ejercicios con regularidad.

Zem Zem con la monta de Torterolo hizo un apronte de 700 metros dejándonos la impresión de que muy pronto reaparecería con éxito.

JOY-MILITA

A estas dos potrancas del stud Caseros se les viene trabajando con regularidad.

La hija de Polar Star se está poniendo muy linda y debe ser anotada entre ganadores muy en breve.

Ayer dirigida por Arcuri hizo un ensayo de 700 metros a la par de Milita desempeñándose bastante bien.

ESTRO-RETIRO-ESTRIBOR

Al hijo de Fulmen y Espirita que estaba listo para disputar una carrera, le apareció un sobrehueso, y se rengó, y fué necesario aplicarle un cáustico. El caballo había sido ya anotado y tardará ahora algún tiempo antes de que pueda aparecer en público.

Retiro, camarada de box de Estro, sigue bien y se galopa metódicamente.

Estribor, de la misma caballeriza, al que se le inflamó una mano, sigue muy bien y ya se trabaja.

GRAN PREMIO NACIONAL

Pocas veces como este año el campo de la gran carrera de octubre habrá sido tan numeroso. Es indudablemente Vadarkblar, el campeón de mayor prestigio, pero además de Gran Señor que llevará probabilidades muy parecidas a las del favorito, figuran otros productos que se presentarán con serias pretensiones.

Se dan como probables competidores, entre otros: Vadarkblar, Gran Señor, Tabolango, Rosedal, Saint Emilión, Changuí, Maciste, Preámbulo, Colenso, Embeleco, Entretenido, Pardejona, Beware, etc., etc.

La ratificación vence el sábado 7 de octubre.

Concurso Hípico de "La Epoca"

Llénese el cupón adjunto y mándese a LA EPOCA, Avenida de Mayo 769, sección "Concurso Hípico", antes de las 12 m. del día de carreras, para optar a los siguientes

PREMIOS

1.o Acertando 5 ganadores, 2 cajas de 20 atados c. u. de cigarrillos. **IDEALES**

2.o Acertando 6 ganadores, 3 cajas de 20 atados c. u. de cigarrillos **IDEALES**

3.o Acertando 7 ganadores, 5 cajas de 20 atados c. u. de cigarrillos **IDEALES**

4.o Acertando 8 ganadores, 10 cajas de 20 atados c. u. de cigarrillos **IDEALES**

En todos los casos debe indicarse el nombre del caballo y no del Stud.

Acertando varios cupones un mismo concurrente, se le deferirá solamente el premio mayor.

HIPODROMO ARGENTINO

Reunión del 5 de octubre de 1916

1.a carrera .....

2.a carrera .....

3.a carrera .....

4.a carrera .....

5.a carrera .....

6.a carrera .....

7.a carrera .....

8.a carrera .....

Nombre .....

Domicilio .....

SE VENDE

HILACHITA, 3 AÑOS POR GALLOWAY y Guayaba, por Neápolis, propia hermana de Francisco 1.o y de Fishbon, recientemente vendido en remate en 11.000 pesos. Ha corrido una sola vez.

HAKIKI, 3 AÑOS, POR GALLOWAY y Boya, por Livarot. No ha corrido.

En pleno training, sanos, listos para correr. Se venden, pudiendo verlos en el stud de Antonio Jaen, calle Chacarita 1546, a media cuadra de Avenida Vértiz.

1|797-v-set. 28

Adolfo Bullrich y Cía.

Del Haras REYLES

Propiedad del señor Carlos Reyles—

19 potrillos y 12 potrancas sangre pura de carrera, nacidos en 1914, hijos de los célebres padrillos: Le Samaritain, Elmstead y Voltaire, se rematarán

El **sábado 30 de septiembre**, a las 2 de la tarde, en el local de ventas del Hipódromo Argentino.

Catálogos en nuestra casa, Florida 269 y 273.

Comisión a cargo de los compradores.

Adolfo Bullrich y Cía.

1|769-v-set. 29

Los productos de LAS ORTIGAS

Sociedad Anónima—

La producción de 1914, que comprende un selecto lote de potrillos y potrancas de Diamond Jubilee, As de Espadas, Greenan y Le Sancy, se rematará

El **lunes 2 de octubre**, a las 2 de la tarde, en el local de ventas del Hipódromo Argentino, previa exhibición. Catálogos en nuestra casa o en el local de ventas.

Comisión a cargo de los compradores.

Adolfo Bullrich y Cía.

1|775-v. oct. 1.°

Del Haras "Chacabuco"

Propiedad del Dr. Pedro Benedit.

6 potrillos y 9 potrancas sangre de carrera, nacidos en 1914 e hijos de los reputados padrillos Bridge of Cany y Porteño.

Vienen en el lote medios hermanos de Baratiere, Picarero, Siskin y otros. Se rematarán

El **martes 3 de octubre**, a las 2 p. m., en el local de ventas del hipódromo Argentino. Comisión a cargo de los compradores. — Adolfo Bullrich y Cía. 1|800-v- oct. 2

Haras "La Segunda"

De los señores Acebal Hnos.

Los productos sangre de carrera nacidos en 1914 e hijos de los padrillos Colombo y Clam.

Son 8 potrillos y 6 potrancas. Se rematarán.

El **martes 3 de octubre**, a las 2 p. m., en el local de ventas del hipódromo Argentino. Catálogos en nuestra casa. Comisión a cargo de los compradores. — Adolfo Bullrich y Cía. 1|801-v-oct. 2

CASARES Hnos. y DIEHL

Primer lote del Haras NACIONAL

Propiedad de los señores Carlos Lúro y Cía.—

11 potrillos y 16 potrancas sangre pura de carrera, nacidos en 1914, hijos de los reputados sementales Jardy, Saint Wolf y Valero. Se rematarán

El **miércoles 4 de octubre**, a las 2.30 de la tarde, en el local de ventas del Hipódromo Argentino.

El segundo lote compuesto de 7 potrillos hijos de Saint Wolf, 12 potrancas hijas de Jardy y 6 potrillos hijos de Valero.

Se rematará el **viernes 13 de octubre.**

Comisión a cargo de los compradores. — Catálogos en nuestra casa, Sarmiento 357.

Casares Hermanos y Diehl.

1|772-v-oct. 3

SEGUNDA CARRERA

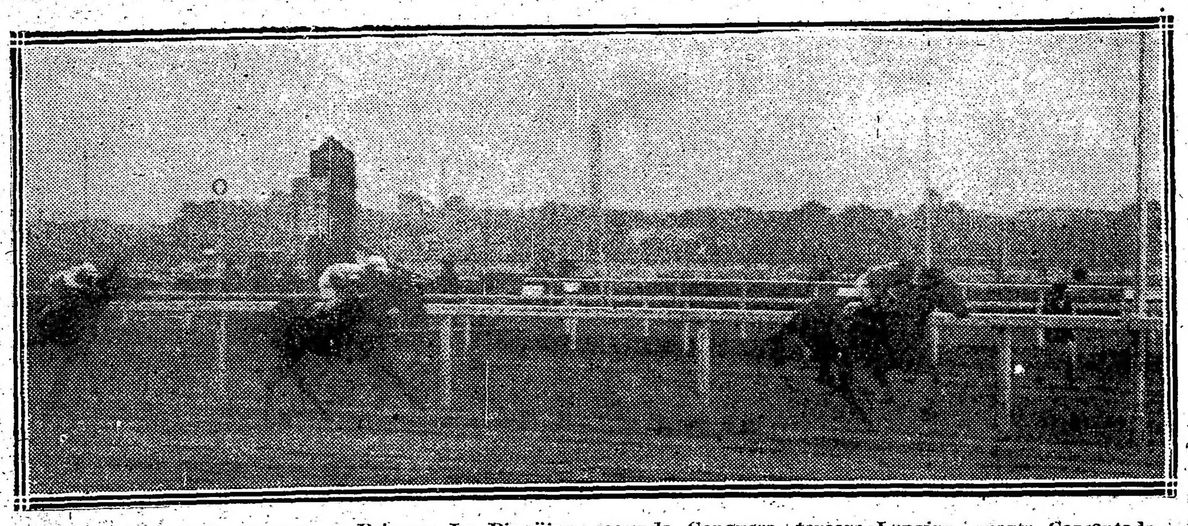

Llegada de la segunda carrera — Primera La Pingüina, segunda Genovesa, tercera Longina, cuarta Correntada

LA REUNION DEL DOMINGO

COMENTARIOS

Los programas a esta altura de la temporada suelen ser, por lo general, interesantes; los animales de méritos ya se han destacado y los que venían de temporadas anteriores con esos prestigios, ofrecen con los nuevos campeones, lucidos encuentros y reñidas luchas.

El programa del domingo pertenece a ese número: la reunión, pues, tiene varios atractivos que comentamos a renglón seguido:

Principalmente el clásico E. U. del Brasil, donde al vencedor además de un buen premio se le ofrece una artística copa, si no ha reunido un número considerable de animales sobresalientes, número que por otra parte tampoco existe, ha tenido la virtud, en cambio, de facilitar el encuentro de dos bravos campeones, tales como Melik y La Ñatita, que en esta temporada tienen una cuestión importante que dirimir.

La Ñatita, yegua que desde el comienzo de su campaña nos ha inspirado las mayores simpatías, será posiblemente nuestra favorita, seguros como estamos de que la hija de Pomona no ha de hacernos quedar mal, pues si bien es cierto que no posee las mismas bondades que el año anterior con las que actualmente cuenta creemos que tiene suficiente para batir a ese crack de la milla... hecho crack por uno de esos caprichos tan frecuentes en monsieur "Je sais tout"...

Recordamos que La Ñatita reapareció en esta temporada haciendo puesta con Melik, y es de suponer que no vendría entonces en pleno estado después de tan larga relache... Ahora en cambio ya ha triunfado varias veces y sus manos se mantienen firmes, dispuestas a mantener sus glorias aportando a su simpática ecurie nuevos laureles.

Los partidarios del stud Iceache, que son legión, descuentan la victoria del hijo "cadet" de Melilla, y solamente admiten el triunfo de La Ñatita como una proeza digna, y capaz solamente de realizarla, de los más famosos campeones de nuestro turf.

En la actualidad pueden permitirse ese atrevimiento, ya que la hija de Pomona no es la misma que tantas victorias aportó al stud Los Rosales la temporada pasada, pero de cualquier modo, si el triunfo en el clásico E. U. del Brasil merece calificarse de hazaña, sería solamente en el caso de que triunfara Melik, pues el triunfo de La Ñatita nos parecería la cosa más natural y lógica.

No obstante, en esta lucha de prestigios, puede surgir un tercero en discordia, que llega a la carrera con muchos títulos bien adquiridos y que no todos tienen bien en cuenta porque la fama de sus rivales está más divulgada.

No olvidemos a Campanazo, que hallándose en pleno estado, y con el jockey que mejor lo ha entendido, puede sorprender los cálculos de los más entusiastas partidarios de La Ñatita y Melik.

Fripón, Saint Emilion, Bombazo y Wotan también han ratificado su inscripción, y aunque la presencia de ellos creemos que no ha de hacer variar el resultado, contribuirá a dar mayor interés a la prueba y a despertar en cierto grado mayor expectativa.

—

Se inicia la reunión con una carrera vulgar donde el favorito no es fácil indicarlo, por cuanto en esa categoría, los competidores principales, que son varios, cuentan con aproximadamente las mismas probabilidades.

Rarruco es, sin duda, un buen pronóstico. Los golpes rudos que la suerte ha deparado en estos últimos tiempos al stud Walter Scott han de tener forzosamente fin. Farruco anda mucho en privado, acaba de finalizar segundo... y es hora ya de que se adjudique el triunfo, pues no son estos rivales tan temibles como para esperar una vez más su fracaso.

De las carreras que produzcan hoy Buril y Liucha se podrán deducir sus probabilidades en este encuentro, aunque ya por sus performances anteriores son grandes candidatos.

Gallipavo igualmente pasa por un buen momento y si hoy no ha salido airoso y su carrera no es deplorable, tiene suficiente chance como para alternar el domingo con esos enemigos tan discretos dentro de su categoría.

—

Potrancas perdedoras... ¡Qué porvenir! Llegar al 1.o de octubre sin haber ganado una carrera es como sacar permiso para incorporarse de lleno en los hipódromos acogidos, y cuanto más distantes de la capital mejor...

En 1.400 metros se medirán siete potrancas, de las cuales Hondonada y My Dream cuentan con mayores títulos... Pero esperemos cualquier sorpresa que en animales de tantas calidades sus defecciones son fáciles y corrientes.

—

No diremos lo mismo de la carrera de potrillos, aunque no es envidiable la condición de ninguno de esos propietarios, pues tampoco han de esperarse mayores proezas de animales que han pasado toda la temporada sin cruzar una sola vez la meta triunfantes.

Por el nombre, si no por otra cosa, se destaca Sangre Azul, pupilo del Don Gonzalo que hoy debía haber debutado, pero que fué reservado para este otro encuentro, en la creencia su entraineur de que el triunfo sería más fácil.

Sangre Azul es otro de los buenos elementos con que piensa actuar el señor Cardoso el año entrante, puesto que en éste ya le queda poco tiempo para realizar proezas de ningún género.

Como enemigos del hijo de Your Majesty citaremos a Art Nouveau que reaparece excelentemente preparado, a Etrusco que acaba de producir una honrosa performance y a Bajel que si hoy no cumple su compromiso o no vence, seguirá siendo la sombra fatal, temible... que costó muchos pesos y que no vale nada.

—

El premio Carlos XII se halla bien disputado... Diríamos que Proteo es una fija, si no fuera aventurado cargarle tal responsabilidad a un animal que reaparece después de larga ausencia durante la cual resistió la cura de una mano en extremo delicada.

Pero sabemos de buena fuente que en privado se conduce muy bien, que su entraineur no ha escatimado sacrificio para ponerlo en condiciones... y que finalmente el flamante encargado de la ecurie citada cree que ha llegado el momento de realizar la hazaña.

Como enemigos de Proteo, y serios por cierto, citaremos a Perfidia y Espartillar que por sus últimas carreras llegan a este nuevo encuentro con bastantes probabilidades.

—

Un lote numeroso de ilustres mediocridades se han reunido en la sexta carrera del programa para disputar la segunda victoria, que después de tanto bregar por obtener la primera están ansiosos por cruzar la meta nuevamente victoriosas.

Mandarine debe ser la ganadora; y citemos — por citar algo — a Hungría, Fripona, Alteza Real... y nada más, que todo lo restante, como esas mismas, podrían mejor aspirar a la glorificación en otros escenarios de menos pretensiones.

—

Según como hoy se conduzca Farol, que reaparece después de una larga relache, y que carrera realice Nitrato, podrá aventurarse el pronóstico de la séptima prueba del domingo.

Last Reason piloteado por un aprendiz está en condiciones de hacer suyo el triunfo, dado el peso asignado que disminuye con el descargo que corresponde a la monta que se le asigne.

Suponemos que Fripón correrá el clásico aunque en esta carrera tiene mayores probabilidades todavía.

Fachinero es de los que cumplirán seguro su compromiso, y es de los mejor colocados en la carrera.

—

La prueba del desquite ofrece al stud Iceache la oportunidad de obtener una victoria con su pupilo Pas-si-Mal; aunque por la cuenta que les tiene Dareful se opondrá con todas sus fuerzas, que no son pocas, y Gallipavo que con 40 kilos es un enemigo temible.

—

Esta es a grandes rasgos la reunión que nos espera el domingo, si la divina lógica se apiada de los pobres aficionados, y si un cataclismo no derrumba antes todas las instalaciones del hipódromo... Quiere decir esto que si la fatalidad no se cruza en el camino, tendremos el domingo una simpática reunión con un atrayente programa.

NACIMIENTOS EN LOS HARAS

Haras "Santa Rosa"—

Sonriente m. z. c. sep. 7 por Charming y Santa Rosa por Diakka.

Envidioso m. al. sep. 9 por Charming y Roxelane por Exmoor.

Haras "San Jacinto"—

Bitter Wasser h. z. c. agto. 21 por Val d'Or y Mansouria por Desmond.

Charquican m. z. c. agosto. 22 por Val d'Or y Montaigne por Laveno.

Haras "El Pelado"—

Pedro Ponce m. z. sep. 18 por Perrier y Sonora por Slim Lad.

Pierre Loti m. z. sep. 18 por Perrier y La Barricade por Silver Fox.

Haras "Miryam"—

Kalotea h. al. sep. 5 por Galloway o Fisherman y Fregona por Livarot.

Kantor m. z. sep. 9 por Galloway y Altanera por Avril.

Katina h. z. sep. 10 por Fisherman y Gallareta por Greenan.

Kondor m. al. sep. 14 por Gallowy.

Haras "Ojo de Agua"—

Altair h. z. agto. 18 por Pearl River y Asteria por Gay Hermit.

Utrecht m. z. agto. 22 por Your Majesty y Haya por Kendal.

Fedespato m. z. agto. 23 por Pearl River y Arcilla por Stiletto.

Haras "Pelayo"—

Colín m. z. sep. 9 por Pelayo y Crucifix por Diamond Jubilée.

Haras "Nacional"—

Parra m. z. agto. 17 por Valero y Hortencia por Hervidero.

Haras del "Rincón"—

Merengue m. al. 19 por Obrizo y Mermaid por Reliable.

El entraineur Bentacourt

El cuidador Bentancourt abandona el stud de José Verdure y el 1.o de octubre próximo trasladará todos sus pensionistas a la caballeriza que fué de Honorio Valdez, calle Etcheverría, también en Belgrano, y que ha arrendado en 300 pesos mensuales.

HIPODROMO ARGENTINO

Programa oficial para la reunión a efectuarse el domingo 1.o de octubre de 1916:

Primera carrera

Premio San Borombón (1909) — Para todo caballo de 4 años y más edad que no haya ganado más de $ 20.000. Peso 40 kilos. Recargo de 1 kilo por cada $ 1.000 ó fracción mayor de $ 500 ganados. Premio $ 4.000 al 1.o, 400 al 2.o y 100 al 3.o. Entrada $ 40. Distancia 1.600 metros.

1	Gaiteiro	54	7	Cuatrero II	50
2	Ron du Soir	52	8	Gramillón	48
3	Farruco	52	9	Liucha	47
4	Lauzun	52	10	Betis	45
5	Bosch	51	11	Aspirante	40
6	Buril	50			

Segunda carrera

Premio Dado (1910) — Para potrancas de 3 años que no hayan ganado. Peso 56 kilos. Premio $ 4.000 a la 1.a, 400 a la 2.a y 100 a la 3.a. Entrada $ 40. Distancia 1.400 metros.

1	Hondonada	56	5	La Novia	56
2	Cavell	56	6	My Dream	56
3	La Goyita	56	7	Golden Moon	56
4	Su Merced	56			

Tercera carrera

Premio Gin (1911) — Para potrillos de 3 años que no hayan ganado. Peso 56 kilos. Premio $ 4.000 al 1.o, 400 al 2.o y 100 al 3.o. Entrada $ 40. Distancia 1.700 metros.

1	Etrusco	56	9	Bajel	56
2	Secante	56	10	Milciades	56
3	Sin Juicio	56	11	Talcahuano	56
4	Tanguero	56	12	Escévola	56
5	Florencio	56	13	Ciudadano	56
6	Chuchín	56	14	Fratello	56
7	Oro y Azul	56	15	Art Nouveau	56
8	Sangre Azul	56			

Cuarta carrera

Premio Carlos XII (1912) — Handicap para todo caballo de 4 años y más edad ganador entre $ 20.000 y 60.000. Premio $ 4.000 al 1.o, 400 al 2.o y 100 al 3.o. Entrada $ 40. Distancia 1.800 metros.

1	Polavieja	60	6	Desastre	50
2	Banderaló	58	7	Matchbox	49
3	Eureka III	55	8	Sincera II	48
4	Perfidia	54	9	Espartillar	46
5	Proteo	52			

Quinta carrera

Premio Estados Unidos del Brasil (clásico) — Para todo caballo. Peso por edad. Premio $ 8.000 y una copa ofrecida por el Jockey Club de Río Janeiro y el 70 o|o de las entradas al 1.o, 800 y el 20 o|o de éstas al 2.o, 400 y el 10 o|o de las mismas al 3.o. Ratificación $ 240. Distancia 2.000 metros.

1	Bombazo	60	7	Melik	60
2	Maciste	52	8	Mustafá	62
3	Lord Betty	52	9	Ocurrencia	58
4	Fripón	62	10	La Ñatita	60
5	S. Emilion	52	11	Campanazo	50
6	Pichuleo	60	12	Wotan	62

Sexta carrera

Premio Charming (1913) — Para potrancas de 3 años ganadoras de una carrera no clásica. Peso 56 kilos. Premio $ 4.500 a la 1.a, 450 a la 2.a y 100 a la 3.a. Entrada $ 45. Distancia 2.000 metros.

1	Bayal	56	9	Diaspa	56
2	Pretérita	56	10	Fripona	56
3	Noche Buena	56	11	Alteza Real	56
4	Hungría	56	12	Mandarine	56
5	Lady Derby	56	13	Etiqueta	56
6	Muñeira	56	14	Nuty	56
7	Sirena VI	56	15	Amica	56
8	Romany L.	56			

Séptima carrera

Premio Heredia (1914) — Handicap para todo caballo ganador de más de $ 30.000. Premio $ 4.500 al 1.o, 450 al 2.o y 100 al 3.o. Entrada $ 45. Distancia 1.600 metros.

1	Last Reason	62	6	Full Hand	51
2	S. y Medio	58	7	Fachinero	50
3	Grey Eyes	57	8	Nitrato	47
4	Fripón	55	9	Farol	44
5	Tata Dios	51			

Octava carrera

Premio Pan Pan (1915) — Handicap para todo caballo ganador de más de $ 5.000. Premio $ 5.000 al 1.o, 500 al 2.o y 100 al 3.o. Entrada $ 50. Distancia 2.500 metros.

1	Mustafá	64	5	San Luis	45
2	Pas-si-Mal	52	6	Dareful	43
3	Pegaso	54	7	Gallipavo	40
4	Moderato	46			

INSCRIPCIONES

Para la reunión a efectuarse en Palermo el jueves próximo, se han hecho las siguientes inscripciones:

Premio Walter Scott, distancia 2.500 metros — Cornilhón, Quevedo II, Guaicurú, Saltarín, Sorondo.

Premio Hermosa, distancia 1.600 metros — My Dream, Meneguina, La Victoria II, Terrona, Brecha.

Premio El Es, distancia 2.000 metros — Oro y Azul, Sin Juicio, Harier, Adelante III, Rey Moro, Leader, Fox Trot, Portland, Parigot, Iole, Talcahuano, Escévola, Florencio, Sangre Azul II, Chuchín, Visionario.

Premio Pregón, distancia 1.500 metros — Cornichón, Petain, Malvasia, Pereza, Betis, Montefiore, Ficaria, Aspirante, Aristócrata II, El Príncipe, Zanguango, Escarmiento, Malviz, Menianto, Audemars, Aluminio, Munro, Marmont, Lescaut.

Premio Piña, distancia 2.000 metros — Cabaret, Preámbulo, Mandinga II, Mirabeau II, Zapirón, Ascasubi, Colenso, Maciste, S. Y. P., Coronel Morales (ex Chapaco II).

Premio Tamandaré, distancia 1.400 metros — Porteña, Insula, Deseada, Petite Chatte, Riparia.

Premio Persil, distancia 1.700 metros — Duc de Róvigo, Chucker Out, Per Ridere, Nitrato, Vicente López.

Premio Evoé, distancia 2.800 metros — Piélago, Gringuito, Gallardía, Majestad, San Luis, Penitelo, Moderato.

KALISAY: Aperitivo vino quinado. Pídase en todas partes - - -

PEQUEÑA ESTADISTICA

Caballerizas—

Iceache	$	136.687
Alvear Diego	,,	126.128
Petite Ecurie	,,	124.000
Los Rosales	,,	117.082
Don Gonzalo	,,	116.401.25
Montiel	,,	103.385
Zubiaurre J. B.	,,	72.200
Yankee	,,	69.565
Provincial	,,	64.982.50
Asteroide	,,	61.200
Tricolor	,,	56.175
Amistad	,,	51.625
E. Aguila	,,	50.095.—
Los Cardos	,,	49.400
Federal	,,	46.175
Abrojo	,,	46.000
Pajonal	,,	45.100
Men Rêve	,,	43.030.—
Patricio	,,	41.900
Caseros	,,	40.550
El Talar	,,	38.400
Orange	,,	36.450
Indecis	,,	35.424

Caballos—

Dijital	$	81.528
Vadarkblar	$	60.482.50
Canora	,,	58.848
Gran Señor	,,	45.085
Arenales	,,	43.030
Falerna	,,	41.900
Diakova	,,	35.315
Campanazo	,,	34.300
Melik	,,	34.100
Full Hand	,,	32.125
Dándalo	,,	32.095
Retiro	,,	30.500
Aluvión	,,	30.150
Perfidia	,,	30.050
Cracker	,,	29.075
Estribor	,,	28.950
Pegaso	,,	28.450
Fachinero	,,	28.150
La Ñatita	,,	26.734
Petite Choso	,,	26.400
Tata Dios	,,	25.900
Tabolango	,,	25.600
Pas-si-Mal	,,	25.312
Given Or	,,	25.550
Entretenido	,,	24.500
Grey Eyes	,,	23.950
Gringuilla	,,	23.900
Guillermín	,,	23.400
Kilinga	,,	22.700
Majestad	,,	21.750
Repique	,,	21.350
Banderaló	,,	21.000
Trésor	,,	20.900
Perjura	,,	20.450
Polavieja	,,	20.000

Padrillos—

Diamond Jubilee	$	370.717
Old Man	,,	303.057
Greñan	,,	157.409
Saint Wolf	,,	139.340
Calepino	,,	134.578
Le Samaritain	,,	125.335
Jardy	,,	112.450
Cyllene	,,	109.711
Polar Star	,,	95.040
Druid	,,	94.832.50
Your Majesty	,,	81.000
Dieudonné	,,	80.875
Orange	,,	78.500
Américo	,,	70.100
Dusty Miller	,,	70.110
Le Samaritain ex Leopard	,,	69.350
Fulmen	,,	68.050
Bridge of Canny	,,	53.314
Orinoco	,,	52.250
Saint Michan	,,	39.415
Rosales	,,	37.800
Val d'Or	,,	36.074
Móhari	,,	35.900
El Chacho	,,	34.400
Duarte	,,	33.250
Galloway	,,	32.450

Jockeys—

Domingo Torterolo	68	carreras
Máximo Acosta	68	,,
David Englander	65	,,
Francisco Arcuri	58	,,
Guido Benvenutti	30	,,
Adolfo Quinteros	30	,,
Eloy García	25	,,
Alfredo Navarro	24	,,
Manuel Lema	24	,,
T. N. Fernández	20	,,
Gabriel Ardouin	17	,,
Enrique Saavedra	17	,,
Rafael Rodríguez	15	,,
A. Denna	15	,,
P. Cichetti	15	,,

HIPODROMO DE LA PLATA

Programa completo, depurado de forfaits para las carreras del domingo próximo:

Premio Encore, distancia 1.400 metros — Juez de Raya 60 kilos, Gallego 58, Saqueador 56, Tenebra, Tarquina, Dormilón, Dondiego 54, Primer Actor 52, Chirlo, Tomache 50, Falsía 48, Penitenta 52, Pull 48.

Premio Eneas, distancia 1.500 metros — Pichuleta 58 kilos, Hormigón, Ehontée, Político 51, Spingardi 49, Guerra 48, Filón 47, La Brava II 46, Torterola, Patrulla, Palanca, Estenia, Cruel, Herd 43.

Premio Espartillar, distancia 1.300 metros — Sir X, Milichus, Castañazo, Tommy, Santurciano 57 kilos, Frida, Sacudida 55.

Premio Entidad, distancia 1.200 metros — Apetito, Rayo Verde, Picalilli, Califa, Molière, Veils Picard, Ottoman, El Novio, Ricacho, Incendio II, Lord Benito 56 kilos, La Mosquita, Chate, La Gringuita, Decena, Crussette, Oleina 54.

Premio Evoé, distancia 2.000 metros — Maraschino 60 kilos, Mal Paso 55, Bonci, Menianto 54, Siskin 51, Lassalle 48, Ardilla III 46, Cristalino, Betel, Puro 45, Tareta, Seis de Octubre 43.

Premio Espadañal, distancia 1.500 metros — Billiken II 55 kilos, Guignol 53, Trenque Lauquen, Caucaso, Los Indios, Juez de Raya, Oblea 53, Fulano, Voglers Chief, Ton Ton, Primer Actor, Cruel, Lord Ragland, Milenita 50, Patrulla, Palanca, Halagüeña, Penitenta 48.

Premio Etrusco, distancia 1.400 metros — Prince 57 kilos, Biz 56, Miquelón 55, Facineroso, Vandal Chief 50, Jervilla, La Chatelaine, Sonada, Wait and See 48.

Premio Estribor, distancia 1.200 metros — Ehontée, Capitán Piazza, Político, Hormigón, Billiken II 51 kilos, Marie Leczinska 48, Petain, Oghani 47, La Brava II 46, Zafarrancho IV 44, Limeño, Dormilón, Estenia, Herd, Redención 43.

CONCURSO HÍPICO

Todo lector de LA EPOCA puede tomar parte en este concurso con sólo llenar el correspondiente cupón adjuntando un cheque de los cigarrillos Intransigentes que contiene cada atado, el que debe ser remitido antes de las 12 de la mañana del domingo, indicando en el sobre "Concurso hípico".

Los premios son los siguientes:

1.o Dos caja de cigarrillos "Intransigentes" al que indique 5 ganadores.

2.o Cuatro cajas de cigarrillos "Intransigentes" y una docena de fotografías del interesado o de la persona que él indique, al que acierte 6 ganadores.

3.o Varios objetos valiosos, que elegirá el favorecido al que indique 7 ganadores.

4.o Un cronómetro de oro 18 quilates al que indique 8 ganadores, premio que como los anteriores, otorgarán los cigarrillos "Intransigentes".

En todos los casos debe indicarse el nombre del caballo y no el del stud.

El envío de las cartas es sin límite; el catedrático puede hacer todas las combinaciones que quiera, siempre que se ajuste a las reglas establecidas por este concurso.

Una misma persona no podrá optar a dos premios en una misma reunión, tomándose en cuenta a los efectos de este concurso sólo a la carta que marque mejor punto.

CUPON DE LA EPOCA

Reunión del 1.° de octubre de 1916

1.a carrera ....

2.a carrera ....

3.a carrera ....

4.a carrera ....

5.a carrera ....

6.a carrera ....

7.a carrera ....

8.a carrera ....

Nombre ....

Domicilio ....

Todo cupón debe venir acompañado de un cheque de los cigarrillos Intransigentes que contiene cada atado.

Folletín de LA EPOCA (3)

Agricultura científica

CUESTIONES DE GENETICA

Por el ingeniero agrónomo JUAN YAMANDI

Este resultado, agregado a otro detalle que vamos a ver más adelante hace que el profesor Benzo ponga en duda de que en F1 pueda existir una dominación bien establecida en uno de los caracteres sobre el otro. Por otro lado, la hipótesis de Mendel, de que los bastardos de la primera generación entre dos plantas que se distinguen por un solo carácter tienen dos clases de células sexuales, se puede verificar en la siguiente forma. Supongamos que cruzamos un bastardo con uno de los padres. Por ejemplo, en el caso de arveja, con la arveja de color colorado. Los granos del polen de la arveja de flor colorada son todos del carácter R; los óvulos del bastardo de F1 son la mitad del carácter R, y la otra mitad del carácter A. Las combinaciones posibles no son entonces más que dos:

Polen R x óvulo R = RR
Polen R x óvulo A = RA

El producto de la primera combinación es hemozigote, así que esas plantas tendrán flores coloradas. El producto de la segunda combinación es heterozigote, pero como el carácter A es residuo, esta descendencia tendrá la misma flor colorada. Así que el cruzamiento de un bastardo con el padre de una descendencia de carácter dominante. Esa es la combinación que nos impone el racionamiento edificado sobre la hipótesis de Mendel. Supongamos ahora que al mismo bastardo lo fecundamos con el otro padre, es decir, con polen de la arveja que florece de color blanco. Igual como en el caso explicado más arriba, los granos del polen serán todos de un solo carácter (aquí A), pero los óvulos serán la mitad A y la mitad R. Las combinaciones posibles, entonces, son:

Polen A x óvulo R = AR
Polen A x óvulo A = AA

La primera combinación representa un bastardo heterozigote, el cual (porque A es recisivo) tendrá la flor colorada; la segunda es homozigote y los individuos que la representan tendrán la flor blanca. Así que el cruzamiento de tal bastardo con el padre de carácter rescisivo, da una descendencia de la cual la mitad representa el carácter dominante y la otra mitad al recisivo. Las experiencias confirman por completo las conclusiones teóricas de ambos casos. Para terminar ahora con los bastardos entre las plantas (o animales) que difieren por un solo carácter, quedan por examinar cómo se comportan estos bastardos en la tercera generación (F3) y en las siguientes. Nos volvemos para esto, al mismo ejemplo de las dos clases de arvejas, una con la flor colorada y la otra con la flor blanca, cuyos bastardos hemos perseguido hasta la segunda generación. Decíamos que en esta generación tres cuartos de los individuos presentan el carácter dominante y un cuarto de ellos el de recisivo. Si tenemos el cuidado (lo mismo que en F1) que los bastardos de esta segunda generación se autofecunden y si sembramos la semilla llevada de los individuos con flor colorada por un lado (el ideal de la experimentación es que los granos de cada individuo sean sembrados en una parcela aparte) y la llevada por las plantas de flor blanca por otro lado, veremos que de las plantas con flor blanca han salido solo plantas con flor blanca, en cambio de aquella con flor colorada han salido plantas con flor colorada y con flor blanca. Si hemos tenido el cuidado de sembrar en distintas partes la semilla de los individuos de la segunda generación, veremos que del número total de plantas de flor colorada de esta generación (F2) una tercera parte próximamente han dado una descendencia uniforme de flor colorada; en cuanto a las otras dos terceras partes han dado descendencia con flor blanca y con flor colorada. Si totalizamos el número de los individuos de estas dos terceras partes, observamos que las tres cuartas partes de ellas tienen flor colorada y una quarta parte tiene la flor blanca.

F3 se compone entonces de una cuarta parte de individuos de flor blanca y tres cuartas partes de flor blanca y colorada. De esos tres cuartos, una tercera parte es compuesta a su vez de individuos con flor colorada, mientras las otras dos terceras partes tienen individuos con flor colorada (en proporción más o menos de ¾ de estas dos terceras partes) e individuos con flor blanca (en proporción más o menos de una cuarta parte de las mismas dos terceras partes).

Apuntado conforme al ejemplo de Lang, el carácter dominante (el color rojo en el caso presente) con un círculo negro y el carácter recisivo

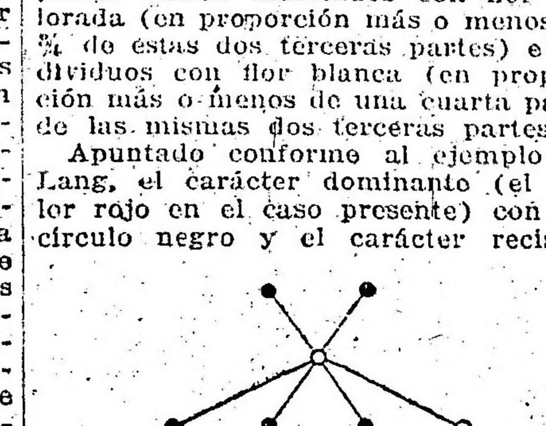

(color blanco) con un círculo blanco, la separación de los caracteres en el bastardo del cual nos ocupamos se podrán representar en la siguiente forma:

Exactamente la misma figura procederá a la separación de las otras dos bastardaciones (entre ortigas y entre granos). En el ejemplo citado, conforme con Baur y Bateson, la separación de los caracteres a la tercera generación y en las que seguirán, se hacen en la misma proporción como en F2, o ¼ de los individuos semejantes a uno de los padres, ¼ semejante con el otro padre y ½ representando una combinación mediana, o sea un carácter nuevo.

Señalamos, como en el caso anterior, el carácter "color rojo" de una de las dos clases de "boca de león" con un círculo negro, el carácter "color marfilino" con un círculo blanco, y el carácter "color rojo pálido" con un círculo mitad negro y mitad blanco. El proceso de separación de los caracteres se podrá representar, con-

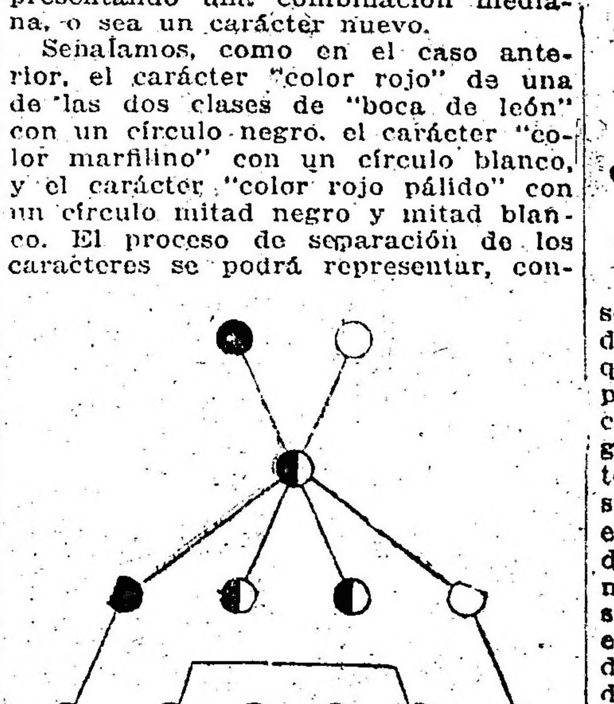

forme lo dicho hasta aquí en esta forma:

Y, por fin, si señalamos el carácter "plumas negras" por un círculo negro, el carácter "plumas pintadas" por un círculo blanco y el carácter "plumas celestes" por un círculo vergado, tendremos la norma en que se están produciendo los bastardos según el siguiente ejemplo de Bateson.

La norma de la separación representada en la segunda figura, aparte de otro nombre se llama también esquema del maíz, y la denominación pertenece a Correns. Parecía entonces que dejando a un lado la primera generación y principiando de la F2, en todas las generaciones sucesivas, la separación de los caracteres se hacía en los últimos dos ejemplos de acuerdo con 1 : 2 : 1. En cuanto a los primeros tres ejemplos, la proporción de separación será otra. Si estudiamos entonces la descendencia de cada individuo, podemos descubrir con facilidad cuáles son de raza pura y cuáles son de naturaleza híbrida y podemos también establecer la verdadera proporción de pureza de unos y de otros. Un ejemplo nos aclarará mejor lo dicho. Mendel ha cruzado los variedades de arvejas de las cuales una tenía las flores en las ramitas laterales y otra en la tulpina principal. El bastardo de la primera generación tenía solo flores laterales; ninguna planta poseía flores terminales. El carácter "flores laterales" era recisivo. Teniendo cuidado de que estos híbridos de la primera generación se autofecunden, Mendel ha obtenido en F2 lo que esperaba de antemano. Plantas con flores terminales. El proceso de separación de los caracteres en esta bastardación se ve en el cuadro siguiente, donde se supone que de cada planta no se ha sembrado más que cuatro granos y que cada grano ha brotado y ha llegado a su completo desarrollo:

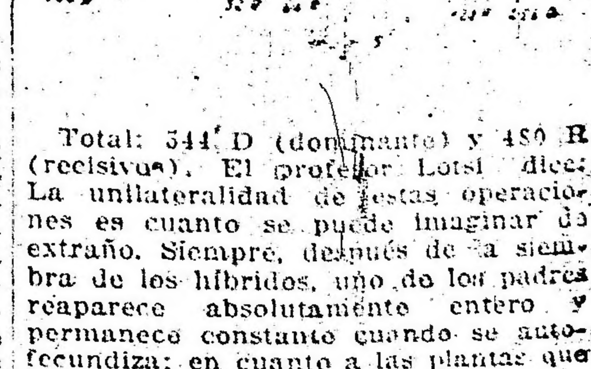

Total: 544 D (dominante) y 480 R (recisivos). El profesor Lotsi dice: La unilateralidad de estas operaciones es cuanto se puede imaginar de extraño. Siempre, después de la siembra de los híbridos, uno de los padres reaparece absolutamente entero y permanece constante cuando se autofecundiza; en cuanto a las plantas que tiene perfecta semejanza con el otro padrepadre, con el dominante, no pueden permanecer constantes, aunque en cada generación dan algunos números recisivos. Es fácil suponer que el otro padre existía completamente puro y constante, pero que no podía ser reconocido, porque las plantas dominantes no podían separarse de las híbridas, las cuales se demostrarán con carácter dominante.

(Continuará).

DEPORTES

Football - Motociclismo - Ciclismo - Pedestrismo - Tiro Atletismo - Esgrima - Natación - Pelota - Colombófila Lucha romana - Varias

FOOTBALL

ASOCIACIÓN ARGENTINA DE FOOTBALL

SORTEO COMPETENCIA Y CAMPEONATO

Se procedió ayer por la tarde en la secretaría de la Asociación Argentina el sorteo de los partidos que deberán jugarse por las Copa de Competencia y Campeonato:

Copa de Competencia — División intermedia (semifinales): Sportivo Barracas o Defensores de Belgrano contra Liberal Argentino; River Plate contra San Lorenzo.

Segunda división (3.a rueda) — Boca Juniors o Sportivo de Avellaneda contra Alvear o Sportivo Barracas; Juventud Libre contra Sportivo Palermo; Estudiantes Wáshington A. contra Unión Excursionistas; Del Plata contra Huracán.

Tercera división (2.a rueda)—Progresista contra Boca Juniors A; Barracas Juniors contra Racing B; Platense contra Sportivo Barracas A; Porteño A rontra Boca Juniors B.

Semifinales de Campeonato, división intermedia — Ganador sección B contra ganador sección C.

Segunda división reserva — Ganador sección B contra ganador sección C.

Segunda división — Ganador zona Oeste contra ganador zona Sur; ganador zona Norte contra ganador de la reserva.

Tercera división, zona Norte — Ganador sección A contra ganador sección B; ganador sección C contra ganador sección D.

Tercera división zona Sur — Ganador sección A contra ganador sección B; ganador sección C. byc.

Tercera división, zona Oeste — Ganador sección A contra ganador sección C; ganador sección B contra ganador sección E; ganador sección D, bye.

Cuarta división, zona Norte — Ganador sección A contra ganador sección C; ganador sección B, a la final.

EL INTERNACIONAL PRO CIRCULO DE LA PRENSA

Anoche se recibió en la secretaría de la Asociación un telegrama de la liga Uruguaya dando cuenta de la elección del equipo que representará a esta institución en el match a jugarse el próximo domingo pro Círculo de la Prensa en el field de Racing.

La representación uruguaya es la siguiente:

Demarchi; Urdinarrain y Benincasa; Rodríguez, Harley y Bancino; Pérez, Tognola, Mongelar, Farinasso y Marán.

MOTOCICLISMO

MOTO CLUB ARGENTINO

El Moto Club Rosario ha designado al señor Eduardo Ucelli para participar en el campeonato argentino de la Hora en motocicleta, que se realizará el domingo próximo en el hipódromo de San Martín.

Ha designado también una delegación compuesta del señor S. Pujadas, presidente del club y señores Pastrana, Majorano, D. De Dominicis, A. De Dominicis y A. Rodríguez Piñeiro, para que se trasladen a esta capital a presenciar el campeonato. Los señores Pujadas, Pastrana y Majorano aprovechando el buen estado de los caminos, han resuelto trasladarse en motocicleta a esta capital, donde son esperados el sábado a última hora.

El Moto Club Argentino ha designado a los señores José M. Díaz y Cándido Bugallo para que en su representación reciban y atiendan durante su estadía en esta capital a los delegados de la institución rosarina.

El Club Motociclista La Plata ha designado a don César Cuzzetti para participar en el campeonato.

El Moto Club La Plata ha comunicado que enviará una delegación a presenciar la prueba.

CICLISMO

V. C. VELOCIDAD Y RESISTENCIA

La comisión directiva de este club realiza activamente los trabajos pertinentes para la carrera ya anunciada a efectuarse el 8 de octubre próximo.

Se disputarán los siguientes premios: Segunda categoría, — Primer premio, copa de plata donada por la casa Turón: 2.o, medalla de vermeil; 3.o, medalla de vermeil.

Tercera categoría, — Primer premio, medalla de vermeil: 2.o, medalla de id: 3.o, medalla de plata.

Las inscripciones se cerrarán el día 6 de octubre.

SPORT CLUB JORGE NEWBERY

El domingo 1.o de octubre se hará entrega de los premios a los ganadores de la carrera ciclista Congreso-Morón-Caballito, llevada a cabo el domingo 17 del corriente.

Los premios a distribuirse son los siguientes: 1.o, Pedro Phordoy, medalla de oro; 2.o, F. L. Masenzaso, cigarrera plata vieja con grabados, y 3.o F. Vázquez, medalla de plata artísticamente grabada.

PEDESTRISMO

SPORT CLUB JORGE NEWBERY

El sábado próximo se clausurarán las inscripciones para la carrera reservada para menores de 15 años que esta institución pedestral llevará a cabo el domingo próximo sobre un trayecto de 2 kilómetros y con el siguiente recorrido: largada de Doblas y Directorio (frente al local social), Directorio, Centenera, Río IV, Doblas, al punto de partida. La señal de partida será dada a las 5 p. m.

Las inscripciones son completamente gratis; solamente se exigirán los documentos que identifiquen la edad del participante.

El mismo día, después de la mencionada prueba, se hará entrega de los premios a los vencedores.

TIRO

TIRO FEDERAL ARGENTINO

Damos a continuación el programa de tiro de los campeonatos Universitario y Escolar que se realizará el 4 de octubre próximo en el stand de Palermo, organizado por esta sociedad:

Campeonato Universitario, abierto a las Facultades de las Universidades de la República, bajo las condiciones siguientes:

Las Facultades de la Universidad de la capital y las Universidades de provincia o sus Facultades estarán representadas por un grupo de cinco tiradores cada una.

Sólo podrán formar parte de los grupos los estudiantes argentinos regulares de cada Facultad o Universidad, o los libres que hayan aprobado alguna materia del año anterior. Arma, máuser argentino 1891; blanco, circular de 1 metro de diámetro, dividido en 10 zonas, con visual negra de 60 centímetros; distancia, 350 metros; cartuchos, 30 por tirador a razón de 10 por cada posición reglamentaria; cómputo, por la suma de puntos; clasificación, por la suma del resultado de los 5 tiradores de cada grupo. En caso de igualdad de puntos entre dos o más grupos, el primer puesto resultará: primero, del mayor número de impactos; segundo, del mayor número de visuales; tercero, del mayor número de 10, 9, 8, etc., etc.

Campeonato escolar, para los colegios nacionales, oficiales e incorporados, Instituto libre de enseñanza secundaria, Escuela Nacional de Comercio, escuelas normales y escuela industrial de la Nación.

Cada colegio estará representado por un grupo de 6 alumnos argentinos, mayores de 15 años de edad y menores del 21, elegidos entre los que cursan el año en el mismo; arma, máuser argentino 1891; tiros, 15 por tirador, 5 de pie, 5 de rodilla en tierra y 5 cuerpo a tierra; blanco, circular de 10 zonas de 1 metro de diámetro y visual negra de 60 centímetros; distancia 250 metros; cómputo, por la suma del resultado de los seis tiradores.

En caso de igualdad de puntos entre dos o más grupos, el empate se definirá: primero, por el mayor número de visuales; tercero, del mayor número de 10, 9 y 8, etc., etc.

Se han inscripto hasta la fecha los colegios siguientes: Nacional Avellaneda, Nacional Rivadavia, Normal de Profesores, Academia Fagano, Academia Carlos Alvear, Nacional Carlos Pellegrini, Instituto Libre de Segunda Enseñanza, Nacional Norte, Escuela Superior de Comercio, San José, Británico, Industrial de la Nación, Nacional Central, Instituto de Olivos, Escuela Superior de Comercio, Salvador, San Carlos, Bartolomé Mitre, Instituto Avellaneda, Víctor Hugo.

También se han inscripto las Facultades de Derecho, Medicina, Ingeniería, Agronomía y Veterinaria y Ciencias Económicas.

ESGRIMA

ACADEMIA NACIONAL DE ESGRIMA

En honor del maestro italiano Felice Galimi Lacaria, se realizará en la semana próxima con motivo de su viaje a Europa, una interesante fiesta de armas, en el local de la institución, ofreciéndosele en dicho acto una medalla de oro como recuerdo. El obsequiado sostendrá un asalto con Roque Piedrabuena.

NATACION

CLUB ARGENTINO DE NATACION

Hoy, a las 9 p. m., en el local social Balcarce 270, tendrá lugar la asamblea general ordinaria de socios que fué suspendida anoche.

La orden del día no ha sido modificada.

PELOTA

CLUB ATLETICO SAN ISIDRO

El próximo sábado y domingo 1.o, de octubre en la cancha de este club se jugarán los partidos de pelota a saré, correspondientes al campeonato interno organizado por dicha institución, en el siguiente orden:

Sábado 30, a las 2 p. m. — M. Bonich y M. Raggi contra J. Bincas y F. Serra; a las 2.40 p. m., J. J. Bianchi y J. Benegas contra A. R. Meira y C. Recanatini, y a las 3.20 p. m., Bonich y M. Raggi contra J. Sandrino y R. De Martino.

Domingo 1.o de octubre, a las 8.30 a. m. — R. A. Sackmann Sala y R. Hoëvel contra E. Billard y M. Ramírez; a las 9.10 a. m., R. S. Malbrán y C. Dibar contra A. Zamora y V. Valencia; a las 9.40 a. m., R. Cullen y F. Ataun contra G. Díaz y F. Dibar; a las 10.20 a. m., J. O. Gil y A. S. Cuda contra E. Tiberio y J. M. de la Lloza; a las 11 a. m., B. Bonich y M. Raggi contra E. Lanusse y M. Obarrio; a la 1.30 p. m., J. J. Ruffo y F. A. Serra contra A. R. Meira y A. Recanatini; a las 2 p. m., A. Zamora y V. Valencia contra R. Souto y J. Bianchi; a las 2.30 p. m., J. Bincas y F. Serra contra A. R. Meira y A. Recanatini; a las 3.30 p. m., E. Billard y M. Ramírez contra A. S. Malbrán y C. Dibar; a las 4 p. m., R. de Martino y J. Sandrino contra J. J. Ruffo y F. A. Serra, y a las 4.30 p. m., J. Bincas y F. Serra contra E. Lanusse y M. Obarrio.

CLUB DE GIMNASIA Y ESGRIMA

Por el campeonato internacional de pelota a saré copa Piccardo se jugará esta noche en la cancha de este club el partido concertado entre los representantes de los clubs Gimnasia y Esgrima y Laurak Bat, señores Ezcurra y Luis F. de Loyola y Vicente del Río y Cándido Amorós.

COLOMBOFILA

SOCIEDAD COLOMBOFILA "LA PALOMA MENSAJERA"

El concurso organizado el domingo último por esta sociedad para palomas adultas, quinta serie, de San Nicolás a esta capital, distancia 215.000 metros, dió el siguiente resultado:

1.o, 16.°, 21.°, 22.° y 23.°, palomar Leopoldo II, del señor Luis Stuyck; 2.°, palomar Leandro N. Alem, del señor Vicente Pandolfo; 3.° y 11.°, palomar General Bosch, del señor Manuel Díaz; 4.°, 7.°, 8.° y 9.°, palomar La Mascota, del señor Pedro Diana Costa; 5.°, 6.°, 17.°, 20.° y 24.o, palomar La Favorita, del doctor Enrique Diana; 10.o y 18.°, palomar General Las Heras, del señor Miguel Parenti; 12.°, palomar Progreso, del señor Alfredo Porett; 13.° y 14.o, palomar Los Andes, del señor Ricardo Caffese; 15.°, palomar Carlos Pellegrini, del señor Felipe Pigni; 19.°, palomar El Atrevido, del señor Agustín Marenzi.

LUCHA ROMANA

Con el asalto pendiente entre Balobis y Fernández continuó anoche en el teatro Casino el campeonato de lucha romana.

En este asalto venció Baldis a los 23 minutos 57 segundos, mediante una toma de cabeza en tierra sostenido con el cuerpo.

El asalto siguiente entre Lehmeyer y Gaolbach, venció el número, con una toma de cabeza en tierra, a los 6 minutos 21 segundos.

A continuación lucharon Massetti y Barzanti, asalto que no se definió.

Esta noche lucharán Massetti y Barzanti; Golsdtein y Gobbach y Barrenechea y Baldis.

VARIAS

CLUB SINDICAL DE EMPLEADOS

El profesor don Eugenio Cieux, esta noche a las 9 efectuará la segunda demostración de cultura física y boxeo, en el local social de este club, Suipacha 272.

El próximo domingo comenzarán las clases de estos deportes.

CLUB ATLETICO POSTAL BOCA

Se ha constituido un nuevo centro deportivo con el nombre de Club Atlético Postal Boca.

La comisión directiva está formada por los siguientes aficionados:

Presidente, J. Tejeiro; secretario, B. Pena; tesorero, F. Sanda y vocales, M. Martinetti y R. Serafini.

La secretaría social está instalada en el local Hernandarias 1672.

CLUB DE GIMNASIA Y ESGRIMA

En el local de esta institución se realizará en la presente semana la distribución de premios a los ganadores de los diversos concursos deportivos patrocinados por el Club de Gimnasia y Esgrima.

Con tal motivo se realizarán varios números deportivos de esgrima, gimnasia, lucha romana, box y bastón.

Damos a continuación la lista de ganadores de premios:

Gran premio de honor Ministerio de Justicia e Instrucción Pública. — Año 1914. — Equipo argentino. — Ganador: J. J. Rithner; D. Bernasconi y C. Galup Lanús; S. Naón P. Rithner y S. Sayanes; J. Lamas P. Lazcano, P. Gallardo, C. Izaguirre y F. Crespo, juez: A. Duchini.

Gran premio de honor Ministerio de Relaciones Exteriores y Culto. 1915. — Equipo argentino. — Ganador: R. Riobóo, B. H. Smyth, J. Sinclair, Wm Cribbes, G. H. White, R. S. White, C. T. Mold, B. Rodríguez Jurado, E. C. Gaban, J. Bourne, V. M. Heriot, R. van Deurs, H. Buzzo, J. Mc. Call, H. Harrington. Juez: T. Duncan.

Concurso internacional de pelota a saré. — Trofeo Frederick N. Martínez. 1914. — Primero, Club de Gimnasia y Esgrima: señores doctor Amadeo A. Spinetto y Luis F. de Loyola. Segundo, Club Floresta: señores Roberto Ezcurra y Ricardo S. Curutchet. — Año 1915. Primero, Club de Gimnasia y Esgrima: señores Raúl Riobóo y Luis F. de Loyola. Segundo, Sociedad Laurak Bat: señores Cándido G. Amorós y Julián Amundarain.

Concurso interno de pelota a saré. Año 1914. — Primera categoría: primero, Luis F. Loyola y Julio R. Atencio; segundos, Enrique Mom y Roberto J. Braga. Segunda categoría: primeros, Fernando I. Bordalejo y Alfredo Letamendi; segundos, Miguel Ochoa y Carlos Parera Muñoz. Tercera categoría: primeros, J. Ferreyra y F. R. García: segundos, R. Castellanos y Mariano Coll.

Año 1915. — Primera categoría: primeros, Roberto Ezcurra y Santiago H. Rocca: segundos, Pedro Olhagaray y Raúl Riobóo; intermedia: primeros, Carlos Galup Lanús y Alfredo Letamendi; segundos, S. Salgado y J. C. Rigo. Segunda categoría: primeros Tomás B. Seco y Jacinto Rocha: segundos, M. García y Luis R. Santamarina. Tercera categoría: primeros, J. Fernández y V. F. Irurzun: segundos, Luis M. Custo y J. Pascual. Veteranos: primeros, A. Biffi y H. E. Martinelli: segundos, E. Jerónimo Garré y Arturo M. Lugones.

Concurso interno de esgrima. Año 1914. —Florete, segunda categoría: 1.o, J. Ricardo Larguía; 2.o, Carlos M. Palacio. Sable segunda categoría: primeros, Julio F. Escobar y J. Ricardo Larguía; 2.o, Héctor Fernández. Florete, segunda categoría, girone: 1.o, J. Ricardo Larguía; 2.o, Héctor Fernández. Sable, segunda categoría; 1.o Alberto J. Festal; 2.o, Julio Escobar. Espada de combate: 1.o, Miguel D. Etura; 2.os, A. J. Festal y A. Raffría, ganador: bando blanco; Jorge Rasfaele. Año 1915: florete primera categomussen, Roberto Larraz, Horacio L. Cádelago, Atilio C. Dematteis y José Realmonte.

Octuvo el premio a la corrección el señor Jorge Rasmussen.

Florete, segunda categoría: 1.o, Emilio Tavella; 2.o, Guillermo E. Keil.

Equipo ganador de sable, primera categoría: Julio Fraschini, Luis Laborie y Ruggero Arigoni.

Sable, segunda categoría: 1.o Luis M. Eglis; 2.o, Alberto J. Romero.

Espada de combate. — Veteranos: 1.o, Atilio C. Demetteis; 2.o, Luis J. Giustini.

Espada de combate. — Novicios: 1.o, Francisco M. Armengol; 2.o, A. Allocati.

Concurso interno de lucha greco-romana, año 1914. Categoría liviana: 1.o V. F. Ortuño González; 2.o, Américo Lusardi: categoría semipesada: 1.o, Antonio H. Pita; 2.o, Luis R. Bertorini: categoría pesada: 1.o, Benigno Rodríguez Jurado; 2.o, Atilio J. Bruzzone.

Año 1915. — Categoría liviana: 1.o, Francisco A. Piehat; 2.o; Carlos Aparicio; categoría semipesada: 1.o, Antonio H. Pita; 2.o, Pedro A. Llorens.

Concurso interno de gimnasia. — Primera categoría, campeón, medalla de oro, Félix Lamarque: medalla de plata, Antonio H. Pita, Carlos L. Juárez y C. D. Fernández Burzaco; segunda categoría, medalla de oro, Campeón, Pedro Núñez; medalla de plata, Andrés Decamps y Benjamín Harriague.

Concurso interno de bastón, año 1915, 1.o, Fermín Cazes; 2.o, Andrés Parraud.

Concurso interno de box, año 1915, categoría A, 1.o E. N. Martín: 2.o Carlos E. Cisneros. Categoría B. 1.o César A. Molino; 2o Domingo Sansone. Categoría C. 1.o Eduardo Fernández Górgolas; 2.o Néstor Bo.

Football, año 1914. — Tercera división. Equipo ganador de la Copa Competencia: Eduardo A. Rothschil, E. Pareja Larrey, Juan Dodds, Guillermo S. Jones, Silvestre Destuet, Luis Destuet, Ricardo Burgos, Calixto A. Gardi y Roque Páez Amestoy.

Football rugby, año 1914. — Equipo, primera división, Copa Competencia. Equipo, segunda división, Copa Campeonato: Abelardo Gutiérrez, Roque F. Coulin, Raúl Riobóo, Alfredo Buzzo, Benigno Rodríguez Jurado, Rodolfo Buzzo, Julio J. Peredo, Ernesto N. Bontempo, Miguel Lagleyze, V. F. Ortuño González, Oscar Meana, Carlos M. Palacio, Bruno A. Reynal O'Connor, Marcos Sastre, Héctor Harrington, Samuel Acuña, Juan R. Lanusse, Héctor Pini, Manuel Crespo, Luis M. Custo, Luis R. Santamarina, Alfredo Rumbo, E. de Marval, L. Lahitou, Istueta, J. M. Lage, J. del Río, Félix Loizaga, Carlos M. Curutchet, Antonio Ares, G. Fernández Morlan, M. J. Frattini; Carlos L. Juárez, Hermann Maers, Luciano Souverbielle y Santiago Orezolli.

MUNDO COMERCIAL

EXTERIOR

VENTA DE MAIZ

LIVERPOOL, septiembre 28. — Se vendieron hoy aquí 250 toneladas de maíz para entregar en los meses de octubre y noviembre a 48 chelines y 6 peniques la tonelada.

BOLSA DE MONTEVIDEO

MONTEVIDEO, septiembre 28. — En la primera hora oficial de negocios en títulos del mercado de valores de esta Bolsa, se realizaron hoy los siguientes títulos de renta pública:

Vales del Tesoro a 101.50.

Títulos hipotecarios serie P, a 93.10.

Id serie Q a 93.

—Entraron hoy en este puerto procedentes de ultramar los vapores que se mencionan a continuación:

Vesubio, de Río de Janeiro: Honorius, de Liverpool: Euford, de Norfolk; Kentucaian, de New York, y Ortega, de Liverpool.

Sale hoy de aquí para ésa el vapor Ciudad de Montevideo.

INTERIOR

BOLSA DE COMERCIO

Primera rueda

Cédula Hipotecaria Argentina de 6 o|o, antigua emisión, al contado: 3000 a pesos 96.60; 10.000 a 96.50: total, 13.000.

Id. para septiembre 29: 45.000 a 96.60 20.000 a 96.50; total, 65.000.

Cédula Hipotecaria Argentina primera serie, nueva emisión, al contado: 84.600 a 97.20; 10.000 a 97.10; 5000 a 97.20; total, 99.600.

Crédito Argentino de 1905, para octubre 31. 20.000 a 90.

Deuda Interna Consolidada de la Provincia de Buenos Aires de 5 o|o, 2.a serie, para septiembre 29: 25.000 a 64.50.

Deuda Pública Interna de Santiago del Estero de 8 o|o. al contado: 10.000 a 70.

Certificados Municipales de 7 o|o, al contado: 1250 a 93.10: 4000 a 93: total, 5250.

Empréstito Interno de Conversión de 2 1|2 o|o, serie B. al contado: 4160 a 31.20.

Campos y Quebrachales Puerto Sastre (oro), al contado: 500 a 3.45.

The Smithfield (oro), para septiembre 29: 100 a 4.95.

Banco Francés (oro), para octubre 2: 50 a 22.

Banco Galicia para septiembre 29: 50 a 72.50.

Banco Español, al contado: 45 a 123.

La Previsora (seguros), al contado: 100 a 8.30; 100 a 8.50; total, 200.

MERCADO DE CEREALES A TERMINO DE BUENOS AIRES

Primera rueda

Trigo: para diciembre, entrega sobre dársena, 200 toneladas a $ 11.10.

Lino: para noviembre, entrega sobre dársena, 200 tonelada sa 15.40; para enero, 100 id. a 16; 100 id. a 15.90.

MERCADO DE CEREALES A TERMINO DE ROSARIO

Primera rueda

Lino: para noviembre, 300 toneladas a pesos 15.10; para enero, 100 id. a 15.55 para febrero, 100 íd. a 15.37.

MERCADO DE VACUNOS

(Liniers)

Para haciendas de consumo, vacas gordas y bueyes, ha resultado muy difícil su colocación y dentro de un márgen de precios bajos.

Las haciendas de frigorífico, novillitos y vaquillonas de buena clase y gordura, su venta se efectuó con más facilidad que para las categorías anteriores, pero siempre dentro de la misma flojedad reinante en plaza.

La entrada de hoy en este mercado fué de 3915 cabezas, clasificadas en la siguiente forma: novillos 2284, vacas 1426, terneros 195 y 46 bueyes. Porcinos entraron 386.

Los precios corrientes de la mañana fueron hoy los siguientes:

Bueyes para consumo, de pesos 100 a 210; novillos m. especiales para frigorífico, de 203 a 240; íd. especiales para frigorífico, de 178 a 200; íd. m. gordos para frigorífico, de 150 a 175: íd. para consumo, de 61 a 147.50; novillitos para consumo, de 46.50 a 135; vacas para consumo, de 50 a 158; vaquillonas para consumo, de 40 a 129.50; terneros para consumo, de 10 a 73.

Para porcinos los precios variaron entre pesos 0.28 1|2 a 0.35 el kilo.

VENTAS DE HOY

Accame, Bellini y Cía.—

10 vacas buena carne C. Tejedor, pesos 80; 10 id. c. gorda id. 92: 2 id. c. gorda id. 104; 27 bueyes m. gordos Pergamino, 178; 3 id. c. gorda id. 135.

Alonso y Blaquier—

22 novillos carne gorda Córdoba, pesos 153: 10 toros id. id. 160; 8 toros carne gorda id. 125: 23 vacas m. gordas id. 140; 15 novillitos gordos Lincoln, 106; 1 vaquillnas buena carne id. 80; 1 ternero bueno id. 65.

Aguirregaray, Schindler y Gowland—

12 bueyes carne gorda Junín, pesos 162 4 vacas carne gorda id. 92; 2 novillos id id. 130; 11 novillitos c. gorda id. 100; 3 terneros buenos id. 65: 1 vaca m. gorda id. 135.

Bellocq c Hita—

25 vacas c. gorda Castelli, pesos 90.

Bracht y Compañía—

2 vacas buena carne Santa Fe, pesos 81; 2 terneros regulares id. 40: 4 torunos gordos id. 166; 3 vaquillonas especiales id. 124.50; 3 toritos flacos id. 45; vacas carne gorda id. 102; 2 novillos flacos id. 90; 5 terneros buenos id. 62.50; 5 novillos flacos id. 81.50; 17 novillitos carne gorda id. 92.50; 7 id. c. gorda id. 84.50; 11 id. b. carne id. 70.50, 3 id. b. carne id. 65: 2 terneros regulares id. 24; 10 vacas c. gorda id. 94; 9 id. b. carne id. 86; 8 vacas id. id. 82, 9 id. buena carne id. 75.

Beazley Manuel y Rodolfo—

15 vacas carne gorda Córdoba, pesos 90; 7 vaquillonas b. carne id. 78; 2 id. flacas id. 40.

Bunge y Born—

10 vaquillonas gordas Pehuajó, pesos 110; 3 id. especiales Pergamino, 123; 6 novillos b. carne id. 112; 9 terneros buenos id. 60; 4 vacas b. carne id. 72.

Bargo, Lascurain y Etchegaray—

72 novillos c. gorda Entre Ríos, pesos 138; 18 vacas gordas Córdoba, 120; 2 novillos b. carne id. 115; 1 buey c. gorda Lincoln, 160; 3 vacas gordas id. 128.

Chapar y Cía. Juan—

8 vacas gordas Tandil, pesos 128; 1 vaquillona b. carne id. 75.

Cucullu Felipe L.—

2 bueyes carne gorda, Salto, pesos 140; 2 id. c. gorda Giles, 140; 10 novillos gordos id. Córdoba, 165.

Costa y Fayanás—

20 novillos m. gordos Pieres, pesos 175 11 id. c. gorda id. 145; 5 vacas m gordas id. 140; 2 vacas gordas id. 120; 3 toros c. gorda id. 130.

Crotto Hermanos—

57 novillos carne gorda Santa Fe, pesos 154; 5 toros gordos id. 165; 7 id. carne gorda id. 162; 8 id. c. gorda id. 140.

Crespo Hnos. y Ezcurra—

33 novillos especiales Nogoyá, pesos 180 68 id. gordos Victoria, 160.

Cooperativa de Hacendados—

76 novillos c. gorda Las Guinillas, pesos 145; 26 id. m. gordas Olavarría, 168 27 vacas id. id. 138; 4 id. c. gorda id. 113.

Curutchet Juan—

22 vaquillonas m. especiales V. Tuerto pesos 127; 10 vacas especiales Lincoln 145; 3 id. m. gordas id. 135; 2 id. gordas id. 120: 5 id. c. gorda id. 100; 14 id. gordas Arrecifes, 125; 6 id. m. gordas id. 140.

D'Hers y Cía. Francisco—

13 novillos especiales S. Fermín, pesos 200; 4 id. c. gorda id. 152.

Devoto y Cía. Tomás—

23 novillos m. gordos G. Pintos, pesos 167; 14 novillos especiales T. Lauquen 195; 2 id. c. gorda id. 127; 2 vaquillonas gordas id. 112; 5 bueyes id. Salto, 175; 5 vacas c. gorda id. 113; 200 novillos c. gorda Pampa, 138; 10 vacas especiales Navarro, 144; 14 id. id. Tandil, 147; 24 novillitos b. carne E. Ríos, 68.

Gioja y Etchart—

12 novillos m. gordos B. Mitre, pesos 170; 8 vacas gordas id. 128; 3 bueyes c. gorda Santa Fe, 151.

Gibson Hermanos—

5 novillos especiales Santa Fe, pesos 185.

Lalor Juan—

14 novillos buena carne Santa Fe, pesos 115; 10 id. id. Santa Fe, 103.50; 12 vacas m. especiales Córdoba, 158; 19 novillos gordos id. 156; 2 id. m. gordos id 160 17 novillos c. gorda Santa Fe, 127.50 32 id. c. gorda id. 119; 20 id. c. gorda id. 130; 16 id. flacas Entre Ríos, 85.50; 7 terneros regulares id. 49.50; 18 novillos flacos id. 82; 21 novillos id. id. 90; 2 bueyes gordos id. 162; 3 novillos flacos Giles, 87; 3 id. b. carne id. 95.50; 6 novillitos c. gorda Santa Fe, 85; 10 id. c. gorda id. 100; 4 vaquillonas c. gorda id. 86; 4 vacas id. id. 87; 5 novillitos b. carne id. 65; 10 novillos id. id. 116.

Luro Hermanos—

132 novillos especiales G. Guido, pesos 184; 16 vacas id. id. 142; 14 vacas m. gordas id. 135; 16 vacas m. gordas G. Guido, 135; 12 id. m. gorda id. 131; 16 vacas c. gorda id. 113; 15 id. c. gorda id. 100; 8 id. c. gorda id. 95.

Lanusse Pedro y Antonio—

3 novillos flacos Santa Fe, pesos 85; 8 novillitos id. id. 62.50; 2 novillos buena carne id. 112: 1 vaquillona carne g id. 90; 3 vacas c. gorda id. 118; 5 terneros gordos id. 72; 1 vaca gorda id. 124 5 id. c. gorda id. 113; 2 vaquillonas flacas id. 50; 2 vacas id. id. 60; 3 terneros regulares id. 36; 2 terneros id. id. 48.50; 4 novillos c. gorda id. 153; 7 vacas carne gorda id. 94; 2 vacas b. carne id. 80; 10 vacas m. gordas íd. 130; 28 vacas id. id. 130; 10 novillitos flacos Chascomús, 46.50; 11 terneros buenos id. 61; 22 id. regulares id. 42; 1 novillito flaco Chivilcoy, 47; 4 novillos c. gorda Entre Ríos, 153; 8 novillos íd. id. 146; 2 vacas c. gorda id. 98; 3 novillos flacos id. 75.50; 1 ternero regular id. 42; 18 vacas gordas Caseros, 127; 11 id. m. gordas Juárez, 133.50; 10 novillos especiales Vecino, 192; 14 id. flacos Córdoba, 62.

Lizarralde Hermanos—

20 novillos m. gordos Santa Fe, pesos 170.

Mihura Hermanos—

38 novillos gordos Victoria, pesos 157; 30 id. c. gorda id. 155; 3 toros id. id. 150; 8 novillos c. gorda id. 138; 48 novillos id. id. 128; 12 novillos id. id. 120 11 novillos id. id. 120; 9 vacas gordas id. 118; 17 novillos b. carne id. 110; 40 vacas c. gorda id. 95; 10 vacas id. 92; 4 novillitos b. carne id. 82; 11 vaquillonas id. id. 72; 11 vaquillonas id. id. 65.

Nale, Repetto y Cía.—

10 vacas gordas T. Tuerto, pesos 117; 8 vaquillonas c. gorda id. 98; 24 terneros especiales id. 90; 15 id. gordos id 73

Nogueras y Avalos—

10 novillos m. especiales Pampa, pesos 215.

Rodger y Cía. Gmo. H.—

9 vacas gordas Santa Fe, pesos 117.50; 6 toros id. id. 174; 5 torunos carne gorda id. 134; 13 vacas c. gorda id. 109; 1 novillo flaco id. 88; 21 id. gordos id 161.

Palau y Cía. Jaime A.—

17 novillos gordos Victoria, pesos 160; 36 id. id. Arangren, 160; 3 novillitos c. gorda Victoria, 90.

Ruiz Baldassarre y Cía.—

32 novillos m. especiales Lincoln, pesos 206; 18 id. especiales id. 196.

Santamarina e hijos—

88 novillos especiales Madrid, pesos 1[illegible] 70 id. gordos Cañuelas, 160; 60 id. id. Tandil, 160; 52 id. m. gordos Pampa, 175; 2 toros c. gorda id. 130.

Schoo y Cía. Alejandro—

15 vaquillonas c. gorda Santa Fe, pesos 92; 16 vaquillonas id. id. 90; 7 id. c. gorda id. 97.

Salaberry y Berceteche—

14 novillitos g. y c. gorda Córdoba a pesos 98; 10 id id id a 2; 4 vacas id Suipacha a 113; 11 terneros buenos id a 60; 6 id id id a 52.50; 5 id regulares id a 45.50; 11 id buenos id a 60; 3 novillitos b. carne id a 79; 2 vacas g. y caren gorda Chascomús a 116; 8 id m. gordas id a 139; 2 vaquillonas flacas Córdoba a 57; 5 terneros buenos id a 61; 2 vaquillonas g. y c. gorda id a 97.50; 4 id m. especiales id a 129.50; 4 novillitos flacos id a 61; 2 id id id a 58; 3 novillos id id a 93; 8 id c. gorda Carlos Tejedor a 132; 7 id g. y c. gorda id a 146; 3 id id id a 147.50; un ternero m. especial id a 214; 7 terneros regulares id a 41.50; 5 vacas flacas id a 60; 8 vaquillonas g. y c. gorda id a 98; 17 id buena carne id a 63; 2 id id id a 71; 11 id flacas id a 60; 5 id c. gorda id a 88; 22 id flacas id a 58; 7 vacas gordas id a 124; 12 id m. especiales id a 155; 2 Nelly.

id id id a 150; 21 novillitos b. carne id a 73; 21 id c. gorda id a 85; 3 id id id a 92; 8 id g. y c. gorda id a 99.50; 2 vacas gordas Rodríguez a 123; 10 muy especiales id a 153; 6 id flacas Santa Fe a 64; 4 id b. carne id a 76; 3 novillitos flacos id a 57; 12 novillos id id a 77.50; 14 novillitos c. gorda id a 82; 12 id b. carne id a 78; 8 id id id a 67; 9 vacas m. gordas La Pampa id a 135; 10 id especiales id a 148; 2 id c. gorda Santa Fe a 100; 4 id g. y c. gorda id a 107; 2 novillitos c. gorda id a 84; 3 id especiales id a 122; 4 vacas g. y c. gorda id a 107; 2 vaquillonas flacas id a 57; 2 id b. carne id a 75; 30 novillos c. gorda Necochea a 132; 5 id g. y c. gorda id a 146; 11 id b. carne id a 110; 7 vacas c. gorda id a 102; 17 novillitos gordos Juárez a 113; 5 terneros id id a 72; 2 bueyes c. gorda Matanza a 127; 19 novillos excepcionales Junín a 240; 20 novillitos m. especiales id a 135; un novillo m. gordo id a 169; 20 id g. y c. gorda 25 de Mayo a 155.

Thompson y Cía. Enrique A.—

44 novillos especiales Córdoba a pesos 203; 44 id m. especiales F. Varela a 213; 4 vacas especiales Córdoba a 145; 5 vaquillonas m. gordas id a 116.

Urtazún Cirilo—

9 bueyes especiales E. Pintos a $ 210.

Unzué Alzaga y Cía.—

11 vacas b. carne Entre Ríos a pesos 72; 10 id c. gorda id a 90; 26 vaquillonas b. carne id a 76; 3 novillitos id a 80; 9 vaquillonas flacas Navarro a 45; 9 terneros regulares id a 52; 4 id id id a pesos 47.

Videla Hnos y Cía.—

33 novillos especiales Bragado a pesos 195; 3 vacas m. especiales id a 152; 10 novillos gordos Santa Fe a 108; 14 novillos b. carne id a 100; 16 novillitos id id a 77; 8 id id id a 78.

Vélez y Cía. Angel—

6 bueyes flacos Entre Ríos a pesos 65; 35 novillos criollos g. y c. gorda id a 150; 4 novillitos gordos id a 112; 2 id id id a 108; 18 vacas id a 95.

VENTAS DE CERDOS

De Lellis y Fagés Hnos.—

72 cerdos Saladillo a pesos 0.32 1|2 kilo; 23 id id id a 0.32 1|2; 20 id id Bragado a 0.32; 25 regulares Lincoln a 0.29; 20 id buenos id a 0.33.

Lanusse Pedro y Antonio—

25 cerdos regulares C. Tejedor a pesos 0.38 1|2 kilo; 16 lechones id Rodríguez a $ 3.50 c|u.; 122 cerdos especiales id a 0.35 kilo; 20 id buenos San Luis a 0.32; 37 lechones regulares Tres Algarrobos a $ 3 cada uno.

MERCADO DE LANARES

(Tablada)

Con plaza animada se efectuaron hoy en este mercado, las transacciones de hacienda.

Como consecuencia de las pocas entradas de estos días y al interés y demanda que reina en plaza, todas las operaciones efectuadas esta mañana se hicieron en buenas condiciones; manteniéndose para las diferentes categorías los precios elevados de días anteriores.

La entrada del día fué de 6581 animales, habiéndose vendido durante la mañana 5707 cabezas, repartidas en esta forma: La Plata Cold 795, Compañía Sansinena 1798, Argentino Central 692, La Blanca 566, Armour 766, y 1090 para los matarifes locales.

Los precios corrientes fueron hoy los siguientes:

Capones para frigorífico, de pesos 13 a 22.50; id. para matadero, de 23 a 25.50 ovejas para matadero, de 9.60 a 21; borregos para matadero, a 9.50; id. para frigorífico, de 11.50 a 15.50; corderos para frigorífico, de 7.70 a 8.50; íd. para matadero, de 5.50 a 7.

VENTAS DE HOY

Sansot Beltrán—

11 ovejas matadero L. Lecube, pesos 25.50; 100 capones Frigorífico id. 19.

Wallace y Cía.—

140 capones Matadero Parravicini, pesos 25.50.

Patrón Fernando L.—

34 capones Frigorífico América, pesos 16; 32 borregos id. id. 13; 20 ovejas matadero Chascomús, 7.

Arzeño Hnos. Fto. B.—

22 borregos Frigorífico Sta. Eleodora, pesos 23; 15 borregos matadero id. 19 11 borregos id. id. 20.

Lalor Juan—

114 capones Frigorífico Hortencia, pesos 20.50; 13 borregos id. id. 14; 26 ovejas matadero id. Rojas, 9.80; 19 borregos id id. 9.50; 19 corderos id. id. 6.30.

González y Bascarán—

15 ovejas matadero Fragueiros, pesos 21; 16 ovejas id. id. 18.50; 38 ovejas id. id. 16.50; 60 ovejas id. id. 11; 26 corderos id. id. 7.70; 61 corderos id. id. 6.30; 18 corderos id. id. 5.50.

Salaberry y Berceteche—

84 capones Frigorífico Maipú, pesos 22.50; 10 capones matadero Parravicini, 24; 73 id. Frigorífico id. 22.30.

Anasagasti Juan—

320 capones Frigorífico Energía, pesos 22.50.

Velaz y Cía. Angel—

90 borregos Frigorífico S. Mauricio, pesos 15.50; 30 corderos matadero id. 8.50 90 corderos id. id. 7.70; 44 capones pelados Frigorífico G. Chavez, 18.50.

Delfino Hermanos—

180 ovejas matadero Hortencia, pesos 10.80.

Estrugamou Fernando—

92 capones Frigorífico Los Indios, pesos 22.

Mantel y Cía.—

79 capones Frigorífico Claras, pesos 20.50.

Iraizoz Suc. de Martín—

93 capones Frigorífico Cangallo, pesos 22.

Patrón Costas y Peró—

200 capones matadero Freyre, pesos 13 110 ovejas id. Berra, 17; 21 borregos Frigorífico id. 15.30; 40 corderos id. Freyre, 8; 60 id. matadero id. 7.

Ledesma Hermanos—

166 capones matadero Burmester, pesos 21.50; 10 ovejas id. id. 14.50.

Lanusse Pedro y Antonio—

11 capones Frigorífico Indacachea, pesos 24; 70 capones matadero id. 23; 14 ovejas matadero id. 21; 10 capones Frigorífico id. 18.50; 35 corderos matadero id. 8.20; 55 corderos id. Los Alfalfares, 8.20; 143 corderos id. id. 6.80; 40 ovejas peladas matadero T. Arroyos, 12.80 50 corderos Frigorífico id. 6.10; 140 capones id. Juárez, 22; 100 id. pelados matadero Barker, 14; 80 borregos Frigorífico Rivadavia, 14.50.

Bellocq c Hita—

148 capones matadero Realicó, pesos 13.50; 52 ovejas id. id. 15.50; 193 borregos Frigorífico Saldungaray, 11.70.

Méndez Hermanos—

87 ovejas matadero B. Hondo, pesos 7.10.

Devoto y Cía. Tomás—

67 ovejas peladas Frigorífico Banderaló, pesos 12; 35 capones Frig. id. 21.50; 57 ovejas matadero Indart, 18.60; 145 capones id. Entre Ríos, 17.

Mihura Hermanos—

242 capones Frigorífico Entre Ríos, pesos 16.50; 56 capones id. id. 15; 40 ovejas matadero id. 14.80; 18 borregos id. id. 11.50.

Rodger y Cía. Guillermo—

30 borregos Frigorífico Paunero, pesos 15.30; 80 borregos id. id. 14.50; 40 ovejas matadero id. 14.

Delfino y Cía.—

78 corderos matadero G. Pico, pesos 6.70; 48 corderos id. id. 8.50; 60 borregos Frigorífico id. 14.

VALOR DE LOS CAMPOS

Adolfo Bullrich y Cía.—

Han vendido particularmente un campo en el partido de 25 de Mayo, cuartel 9.o, situado a 5 leguas de esa estación, 2 de Pueblitos y 2 1|2 de Ma-

Automóviles y carruajes para paseo
SERVICIOS FUNEBRES
IRIBARNE y Cía.
Casa central: TACUARI 344
TELEFONOS: U. Telef. 446 y 1513
Libertad—Coop. 652 Central
NO CONFUNDIR

BANDA RADICAL

La única banda de música radical es la de la Sociedad "Los Cívicos Unidos" dirigida por el correligionario Serafín Caputti. Solicitarla Cochabamba 1717.

CASA VACCARO

ESTABLECIDA EN EL AÑO 1883

Para el cambio general de moneda y la compra y venta de acciones y títulos de renta nacionales, provinciales y extranjeros. Es la casa más recomendada de la Repúbl

SEVERO VACCARO

Av. de Mayo 346 — Buenos Aires

CONCURSO

R. DEL FRATE E HIJO

Los síndicos liquidadores de este concurso tienen a disposición de los señores acreedores la cuenta de administración y estado de distribución, que podrán examinar todos los días hábiles, de 8 a 12 m. y de 2 a 6 p. m. — Sommer y Cía., B. Mitre 1250.

1|754-v. sep. 28.

maguita, con una superficie de 4.743 hectáreas, en el precio de $ 521.730 m|n. o sea a razón de $ 110 la hectárea. Comprador señor Domingo José Sánchez.

ADUANA

RECAUDACION

La aduana de la capital recaudó desde el 1.o de enero hasta la fecha, por derechos de importación, almacenaje, eslingaje, sellos y adicionales, $ 76.595.962.45 curso legal.

Diferencia a favor del corriente año $ 10.008.996.19 curso legal.

MARITIMAS

MAREA Y VIENTO

Desde las 6 hasta las 9 a. m. de hoy, según el semáforo del Riachuelo.

6 a. m., 22 pies, 4 pulgadas; viento N. E.

7 a. m, 22 pies, 8 pulgadas; viento N. E.

8 a. m., 23 pulgadas; viento N. E.

9 a. m., 23 pulgadas; viento N. E.

VAPORES ESPERADOS

Británico Alesio, d eMontevideo, en lastre.

Id. Fartary, de Liverpool con carga.

Id. Hortensius, de Campana a completar.

Griego Ecaterini C. D., de Rosario a completar.

Noruego Liv, de Rosario a completar

VAPORES A SALIR

Francés Amiral Latouche Treville, para Burdeos con pasajeros y carga.

Griego Evangelos, para Burdeos con carga.

Británico Mineric, para Rosario en lastre.

Id. Herminius, para Rosario en lastre.

VAPORES DE LOS RIOS

Llegan:

Ciudad de Buenos Aires, de Montevideo.

Londres, de Salto y escalas.

Luna, de Carmelo y escalas.

Salen:

Lambaré, para Asunción y escalas, salió a las 10 a. m.

Anita B. para Posadas y escalas, salió a las 10 a. m.

París, para Salto y escalas, salió a las 11 a. m.

Ciudad de Buenos Aires y Cabo Santa María, para Montevideo, salen a las 10 p. m.

LINEA DE LA COSTA SUD

Argentino, de Punta Arenas para ésta, salió el 27.

Pellegrini, de San Antonio para ésta, salió el 24; en ésta, llegó hoy.

Presidente Quintana, para C. Rivadavia y escalas, salió el 14.

Presidente Mitre, salió el 23 para Río Gallegos y escalas, llega a Madryn.

Camarones, en ésta, saldrá para Río Gallegos y escalas el 12 de octubre.

Unión, en Bahía Blanca, saldrá el 30 para ésta.

Libertad, de Rosario par Santos, sale el 28.

Atlántico, salió el 23 para Punta Arenas y escalas, llegó a Madryn.

Bolivia, para San Antonio, saldrá el 30

Asturiano, en ésta, saldrá el 6 de octubre para Punta Arenas y escalas.

LINEA DEL BRASIL

Roma, salió el 27 para Rosario.

Porvenir, en Paranaguá, salió el 26 para ésta.

Brasil, en Porto Alegre.

Toro, en Porto Alegre, saldrá para ésta, el 2 de octubre.

Independencia en Paranaguá sale el 1.o de octubre para ésta,

Benjamín, en Rosario.

Juanita, en ésta.

Pomona, salió el 22 para Paranaguá y Antonina.

Perú, salió el 26 para Patagones.

Vaquillona, en ésta.

POSICION DE LOS VAPORES DE PASAJEROS — DE LA MALA REAL INGLESA.

Araguaya, salió el 22 de Liverpool para ésta.

Amazón, salió el 14 de ésta, el 19 de Río de Janeiro.

Demerara, salió el 5 de La Plata.

Desna, en Liverpool.

Darro, en ésta.

Deseado, salió el 26 de La Plata.

Drina, salió el 11 de La Plata.

DE LA TRASATLANTICA ESPAÑOLA

León XIII, salió el 23 de Vigo, para ésta.

P. de Satrústegui, salió el 24 de ésta.

Reina Victoria Eugenia, en ésta, sale el 2 de octubre.

Infanta Isabel de Borbón, en Barcelona, saldrá el 4 de octubre para ésta.

DE LOS TRANSPORTES MARITIMOS

Pampa, en Marsella.

DE LA LINEA PINILLOS

Catalina, en Barcelona.

Balmes, salió el 22 para Barcelona.

Valbanera, salió el 20 para Barcelona.

Cádiz, en Barcelona.

DEL LLOYD REAL HOLANDES

Frisia, de ésta para Amsterdam, pasó el 6 por Fernando Noronha.

Hollandia, salió el 13 de Amsterdam

Zeelandia, salió el 22 para Amsterdam.

Gelria, en Amsterdam.

DE LAMPORT Y HOLT

Byron, salió el 21 de septiembre de La Plata.

Vasari, en Nueva York.

Vauban, salió el 9 de Nueva Yor para ésta, esperado e 2 de Octubre.

Vestris, salió el 7 de La Plata.

Verdi, en Nueva York.

Voltaire, saldrá el 5 de octubre de La Plata.

DE LA NELSON LINE

Highland Piper, salió el 30 de La Plata para Londres.

Highland Rover, salió el 22 de La Plata.

Highland Pride, salió el 27 de La Plata

Highland Loch, en ésta, saldrá el 8 de octubre de La Plata.

Highland Laddie, en Londres.

Highland Corrie, de Londres para ésta, salió el 21.

Highland Scot, salió el 7 de La Plata.

Highland Gleen, salió el 14 para ésta.

DE LA SUD ATLANTIQUE

Sequana, salió el 4 de ésta, de Río de Janeiro el 11.

Garonna, en Burdeos.

Samara, salió el 2 de Burdeos para ésta el 14 de Dakar.

Liger, salió el 13 de ésta, el 22 de Río de Janeiro.

Amiral Latuoche Treville, en ésta, saldrá mañana.

Amiral Nielly, en Burdeos.

Italie, salió el 6 de Marsella, el 15 de Dakar.

SUD ATLANTICA

Moinho Fluminense, de Cardiff para ésta, salió el 13.

DEL LLOYD SABAUDO

Tomaso di Savoia, en Génova.

P. di Udine, de ésta para Génova, pasó el 7 por Santos.

DE LA LIGURE BRASILIANA

Garibaldi, saldrá el 12 de octubre de Génova para ésta.

Cavour, de Génova para ésta, salió el 16, pasó por Gibraltar el 20.

DEL LLOYD ITALIANO

Indiana, en Génova.

Cordova, en Génova.

Luisiana, en Génova.

Ravenna, salió el 16 de ésta.

DE LA VELOCE

Savoia, en Génova.

ENTRADAS Y SALIDAS DE BUQUES DE ULTRAMAR HABIDAS EN EL PUERTO DE LA CAPITAL, DESDE LAS 8 A. M. DE AYER HASTA LAS 8 A. M. DE HOY:

Sueco Kronprinsessan Victoria, de Malmo, en el dique 3 con carga.

Brasileño Ibiopoba, de Rosario, en el dique 2 a cargar.

Argentino Malvinas de San Francisco, en el dique 1 con carga.

Id. Presidente Sáenz Peña, de Santos en la Boca, con carga.

Id. Favorita Doña Catalina, de Paranaguá, en el dique 1 con carga.

Barca noruega Svarvarmut, de la rada en el dique 1 a cargar.

Pailebot americano Isabel B. Wiley, en la Boca, a cargar.

Británico Don César, de la rada, en la dársena sur con carga.

Argentino Pelligrini, de San Antonio en la dársena sur con pasajeros y carga.

Argentino Pampa, para Nueva York con carga.

Brasileño acuby, para Natal con carga

Uruguayo La Marsellaise, para Río de Janeiro con carga.

Francés Cuessant, para El Havre con carga.

Argentino Río Negro, para Santos con carga.

Id. Roma, para Rosario a cargar.

Sueco Skogland, para Rosario en lastre.

MOVIMIENTO HABIDO EN EL PUERTO DE LA CAPITAL EL DIA DE AYER

Descargaron en dársenas y diques 20 vapores; en Riachuelo 12.

Cargaron en dársenas y diques 28, vapores; en Riachuelo 9.

GIROS OTORGADOS HOY

Hortensius, dique 3 sección 1.a, a descargar por 6 días.

Tartary, diqu. 4 sección 8.a, a descargar, por 9 días.

Vaquillona, dique 4 sección 2.a, a descargar, por 3 días.

Malvinas, dique 1 sección 1.a, a descargar, por 3 días.

K. Victoria, dique 3 sección 3.a, a descargar, por 10 días.

Trevarrack, dique 2 elevadores, a cargar, por 14 días.

Don César, dársena sud parte Este, a descargar, por 14 días.

Trevarrack, dársena sud, prorrogado hasta el 30 del corriente.

Rhine, dique 3 parte este, a cargar, por 10 días.

Sacramento, dique 3 elevadores, a cargar, por 28 días.

U. Mendi, dique 1 sección 2.a, a cargar, por 7 días.

Euclid, dique 3 parte este, a cargar, por 20 días.

Ecaterini, dique 3 parte este, a cargar, por 10 días.

Parthenia, dársena sud parte este, a descargar, por 15 días.

Guajra, dique 4 parte este plazoleta, a descargar, por 2 días.

Lapa, dársena norte sección 6.a, a descargar, por 8 días.

R. V. Eugenia, dársena norte sección 3.a, a embarcar, por días.

Affinitá, dique 2 sección 4.a, prorrogado en 6 días.

I. Alexander II, Barracas, prorrogado el plazo en 12 días.

Amable María, Boca sección removido, a cargar, por 5 días.

Bolivia, Boca sección removido, a cargar, por 4 días.

Dalmazia, Boca secciós removido, a cargar, por 4 días.

Blanca, dique 3 parte este, a cargar, por 10 días.

M. Loch, docksur, a embarcar, por 5 días.

VAPORES CON CORRESPONDENCIA A SALIR

Octubre 2: Reina Victoria Eugenia, llevará correspondencia para Australia, Nueva Zeelandia, Sud Africa, Canarias, Rusia, Países Escandinavos, Holanda, Gran Bretaña, Francia, Bélgica, Portugal y España a las 8 a. m. con alcance en el puerto.

Octubre 2: Darro, llevará correspondencia para Brasil, Países Escandinavos, Rusia, Holanda, Gran Bretaña, Francia, Bélgica, Suiza, Grecia, Egipto, Italia, España y Portugal, a las 8 a. m. sin alcance.

CONVOCATORIAS

LA IMPERIAL. — CONVOCATORIA. — Se convoca a los señores accionistas a la asamblea general ordinaria y extraordinaria, para el día 28 de septiembre de 1916, a las 4 de la tarde, en las oficinas, calle Cangallo número 770, para tratar la siguiente

ORDEN DEL DIA

a) Lectura de la memoria y consideración del balance y cuenta de ganancias y pérdidas, presentados por el directorio e informados por el síndico.

b) Resolución sobre la propuesta de eliminar el saldo pasivo de la cuenta de ganancias y pérdidas mediante suscripción opcional de capital por los actuales accionistas.

c) Elección de dos accionistas como escrutadores y para firmar el acta de la asamblea en unión con las demás personas expresadas en el estatuto.

Nota: Los señores accionistas deben depositar sus acciones en las cajas de la Compañía, tres días antes, por lo menos del fijado para la asamblea. — Carlos A. Tornquist, presidente. 1|694vSt.29

CAJA INTERNACIONAL MUTUA DE PENSIONES. Fundada en 1901. — Convocatoria. — Se convoca a los señores representantes a la asamblea extraordinaria que se verificará el 16 de octubre de 1916, a las 4 p. m., en el local de la institución, calle Pueyrredón 534, con el objeto de considerar la siguiente

ORDEN DEL DIA

1.o—Reforma de los artículos 30, 39, 44 y 57 del estatuto y creación de los artículos 88 y 89.

2.o—Autorización al presidente para efectuar las tramitaciones que deban hacerse para la aprobación del Superior Gobierno, de las reformas proyectadas, pudiendo aceptar o no las modificaciones que imponga el Poder Ejecutivo y facultarlo para reducir los nuevos estatutos a escritura pública ante el Tribunal de Comercio.

3.o—Designación de tres representantes para refrendar el acta de esta asamblea.

Buenos Aires, septiembre 20 de 1916. — Juan B. Giudice, presidente; Alfredo Borlasca, secretario. 1|757 v. Oct 16.

ESPECTACULOS

TEATROS

ODEON. — La chance du mari y la pieza en dos actos Servir.

COLISEO. — La signorina del cinematógrafo.

OPERA. — El sexo débil — La bella aventura.

COMEDIA. — Las aventuras de Max y Mino — Matrícula de honor — La fiesta de las flores.

APOLO. — La hora nona — El movimiento continuo.

ARGENTINO. — La marea — Fruta picada.

NACIONAL. — En la posta — Buenos Aires en cine — Café concert — Buenos Aires en cine.

SAN MARTIN. — Variado programa.

BUENOS AIRES — La copa de cristal — El vuelo nupcial.

NUEVO. — El doctor Franz (Cirujano) — Las víboras — (Estreno) Cosas de esta tierra. — Quesería "El antiguo régimen" (Liquidación forzosa).

VICTORIA. — El martes 3. (Estreno) La lista negra.

MAYO. — Buenos Aires en broma — El tirador de palomas — De España al cielo.

MARCONI. — Eva.

MODERNO. — Los bohemios — La gatita blanca — El barquillero.

BATTAGLIA. — Exito de La Gacela bailarina: Los Fresquets, duetistas y reyes del tango: La Cuyanita, cantante hispano criolla. Todas las semanas debuts de nuevos artistas.

AVENIDA. — La alegría de la huerta — La corte de Faraón — La última españolada.

OLIMPO. — Der gengster.

VARIEDADES. — El santo de la Isidra — Molinos de viento — Carceleras.

VARIEDADES Y CIRCOS

CASINO (Maipú 336). — Compañía de variedades y atracciones. Exito de Chyo and Chyo, malabaristas y antipodistas: Lina Doll, Ivonne Darttigy, Niña Real, cantante francesa, Georgina, Powcel and Dorris, ciclistas cómicos, Les Salvaggis, Pyjama Girls cantantes y bailarinas inglesas. — De 11 a 12 p. m., Campeonato de lucha romana.

Entrada general, $ 1.50. Entrada a paraíso, $ 1.

PABELLON DE NOVEDADES. — Hoy Justicia humana.

ROYAL THEATRE (Corrientes 835). — La escuela del amor — El sitio de Pelicanía — El cinturón de castidad.

FRONTON BUENOS AIRES. — El sábado 30, inauguración de la temporada.

ESMERALDA (Esmeralda 453). — Función todos los días, tarde y noche: Variado programa. Orquesta dirigida por el maestro E. Manfredi.

PARQUE JAPONES (Callao y Paseo de Julio). — Temporada de invierno. — Abierto todos los domingos y feriados, de 2 de la tarde a 12 de la noche. Números de atracciones en el Teatro Romano.

PALAIS DE GLACE. — (Patinaje sobre hielo. — Paseo de la Recoleta — Todos los días.

SKATING RINK L'AIGLON (Florida 146) — Patinaje sobre ruedas — Tres secciones diarias: mañana, tarde y noche.

EXCURSIONES. — Viajes de recreo a las islas del Delta, con el vapor Rivadavia exclusivamente para excursiones.

SKATING RINK LAS ROSAS (Avenida Alvear y Bustamante). — Patinaje sobre ruedas. Tres secciones diarias: Mañana de 9 a 12, tarde de 3 a 6.30 y noche de 9 a 12. Días de moda: domingos y feriados de tarde, y martes y viernes de noche. Lecciones gratis. Grandes concursos. — Entrada 0.50 $.

PANORAMA DE LA BATALLA DE SALTA (Carlos Pellegrini y Corrientes). — Interesante vista panorámica que reproduce el histórico episodio de la Batalla de Salta ejecutándose durante la exhibición el grandioso poema, sinfónico original del maestro Pavanelli. — Espectáculos por secciones desde las 10 a 12 m., de 2 a 6 y de 8 a 11 p. m., Entrada general, $ 0.50. Niños y militares, $ 0.25.

CINEMATOGRAFOS

PALACE THEATRE (Corrientes 757). — Los misterios de Nueva York — El reflejo del pasado — El enigma del castillo.

SELECT (Suipacha 482). — Hoy función tarde y noche: El juramento de un soldado — Casamiento en puerta — Portugal en guerra — Carlitos empleado de Banco.

SPLENDID THEATRE, (Santa Fe 1848) — Culpa o misterio — La huella reveladora — Actualidad de la guerra.

EMPIRE THEATRE (Corrientes y Maipú — El rey de la montaña — Portugal y la guerra — Carlitos árbitro. — A las 6 y a las 11 p. m.; Campeonato de box Willar-Marán.

LAVALLE (Lavalle 921). — Hoy función tarde y noche: El secreto del presidiario.

ELECTRIC PALACE (Lavalle 836). — El círculo rojo — Carlitos árbitro.

PETIT PALACE (Libertad 976). — Hoy: El reflejo del pasado — El enigma del castillo.

SMART PALACE (Corrientes 1279-1283) — La Falena — Entre las palomas — Casamiento en puerta.

IMPERIAL (Cangallo 1171). — Hoy, función tarde y noche: Variado programa.

CINE NUEVO (Cangallo y C. Pellegrini) — Variado programa con estrenos.

TEATRO CINE PARIS. — Hoy: Variado programa con estrenos.

ETOILE PALACE (Corrientes 2850). — Variado programa con estrenos.

BIOGRAFO CENTRO SUD (Belgrano 1510) Variado programa con estrenos.

MAJESTIC THEATRE (Lavalle 869). — Variado programa con estrenos.

TEATRO CINE BOLIVAR (Bolívar 1032 — El círculo rojo 11.o episodio — Las chicas del coro — El ejército aliado y Pathé Journal 334 — Una conquista — Corazones desesperados.

GENERAL BELGRANO (Cabildo 2165) — La tabaquera de marfil — Pathé Journal 333 — El mazo de Carlitos — La huella reveladora.

GRAN CINE RADIUM N.o 6 (Rivadavia Variado programa con estrenos.

THE AMERICAN PALACE (Córdoba y 2970). — Variado programa.

BIJOU SALON (Pueyrredón 905). — Hoy: Variado programa con estrenos.

DON JUAN DE GARAY (Garay 2467). — Variado programa con estrenos.

REAL CINE (Esmeralda 423). — Hoy Satanás — Perdidos en la selva — (Estreno) Caballero del silencio.

MIGNON PALACT (Juramento 2443): — Inglaterra preparada — Las sortijas.

CINEMATOGRAFO CALLAO. — (Callao 27) — A pedido general: El secreto del presidiario.

CRYSTAL PALACE (Corrientes 1560). — Variado programa con estrenos.

CINE OPERA (Corrientes 845.) — Hoy — Variado programa con estrenos.

DE LAS FAMILIAS (Cabildo y F. Lacroze Variado programa con estrenos

MUNDIAL PALACE (Belgrano 1200). — Variado programa con estrenos.

VELEZ SARSFIELD (Rivadavia 5342). — Variado programa con estrenos.

GRAN SALON ALMAGRO (Rivadavia 1880) Variado programa con estrenos.

CINE MODERNO (Corrientes 980). — Variado programa een estrenos.

CINE GENERAL URQUIZA (Guanacache 5354). — Variado programa con estrenos.

LICITACIONES

MINISTERIO DEL INTERIOR

DIRECCION GENERAL DE CORREOS Y TELEGRAFOS

Llámase a licitación pública por el término de treinta días para la provisión de libros de fábrica destinados al servicio de las oficinas de correos y telégrafos durante el ejercicio de 1917. Por el pliego de condiciones y detalles, ocurrir a la dirección administrativa de correos y telégrafos, de 11 a. m. a 7 p. m., calle Corrientes número 416 (segundo piso) en cuyo local se recibirán y abrirán públicamente las propuestas el 16 de octubre próximo venidero, a las 9 a. m.

Buenos Aires, 16 de septiembre de 1916. — **M. Carlés**, jefe de la dirección administrativa. — Es copia: **Alfredo Espeche, oficial mayor.**

1|737-v. oct. 16

Ministerio de Obras Públicas

DIRECCION GENERAL DE OBRAS HIDRAULICAS

Llámase a licitación pública hasta el día 9 de octubre próximo a las 3 de la tarde, para la provisión de varios escritorios, bibliotecas, sillones, sillas, mesas, archivos seccionales, etc. de roble cuarteado, norteamericano, de acuerdo con el detalle y diseños respectivos.

Los interesados podrán obtener el pliego de condiciones y demás documentos que servirán de base a esta licitación, en la inspección general de máquinas y materiales, casa de gobierno, tercer piso.

Las propuestas serán abiertas el día y hora citados, en la dirección general de obras hidráulicas, por el escribano general de gobierno y en presencia de los interesados que concurran. — Septiembre 9 de 1916.

1|674 v. Oct. 9

EDICTOS JUDICIALES

Por disposición del señor juez de comercio de esta Capital Federal, doctor Tristán M. Avellaneda, se hace saber a los acreedores del concurso formado a ANTONINO APREDA, el auto recaído en dicho juicio cuyo tenor es como sigue:

Buenos Aires, septiembre 20 de 1916. — Autos y Vistos: Por presentado y constituído el domicilio indicado. Atento a lo solicitado, declárase en estado de quiebra a ANTONINO APREDA. Nómbrase contador a don Atilio V. Mariani, a quien le ha correspondido según el sorteo practicado en este acto ante el actuario. Fíjase como fecha provisoria de la cesación de pagos el día 19 de junio del corriente año; líbrese oficio al señor Director de Correos para que retenga y remita al contador nombrado la correspondencia epistolar y telegráfica del fallido, que deberá ser abierta en su presencia o por el juez en su ausencia, a fin de entregarle la que fuere puramente personal; intímese a todos los que tengan bienes y documentos del fallido para que los pongan a disposición del contador, bajo las penas y responsabilidades que correspondan; se prohibe hacer pagos o entregas de efectos al fallido, so pena a los que lo hicieren, de no quedar exonerados en virtud de dichos pagos y entregas, de las obligaciones que tengan pendientes en favor de la masa; procédase por el actuario y el contador nombrado a la ocupación, bajo inventario, de todos los bienes y pertenencias del fallido; líbrense los oficios del caso a los señores jueces de comercio, y a la Oficina de Embargos e Inhibiciones para que anote la que se decreta contra el fallido y cítese al Sr. Agente Fiscal; publíquense edictos por seis días en los diarios "Boletín Judicial" y LA EPOCA, haciendo saber este auto y convocando a los acreedores a junta de verificación de créditos, que tendrá lugar en la sala de audiencias del juzgado, el día 4 de octubre a las 3 p. m. Se señalan para notificaciones en secretaría los días lunes y jueves o el siguiente hábil, si alguno de estos fuere feriado. — Rep. la foja. Tristán M. Avellaneda. — Ante mí: Fernando Cermesoni.

Buenos Aires, septiembre 22 de 1916. — Fernando Cermesoni, secretario.

1|798 v. Oct. 3.

Por disposición del señor juez de comercio de la Capital Federal, doctor Félix Martín y Herrera, se hace saber a don SANTIAGO BARDIER, por el término de tres días, la sentencia pronunciada en los autos que por cobro de pesos le sigue el Banco Francés del Río de la Plata, y que es del tenor siguiente: "Buenos Aires, julio 13 de 1916. Autos y Vistos: De acuerdo con lo dispuesto por el artículo 486 del Código de Procedimientos, sentencio esta causa de trance y remate, mandando se lleve adelante la ejecución hasta hacerse al acreedor, pago del capital, intereses y costas. Regulo el honorario del doctor Reyna en la cantidad de trescientos pesos; en ciento treinta pesos los del doctor Solá en ciento ochenta pesos los del doctor Ghigliani, y en doscientos cincuenta pesos los del apoderado Lafite, todos moneda nacional. Hágase saber al demandado esta sentencia por edictos que se publicarán tres veces en el "Boletín Judicial" y LA EPOCA. F. Martín y Herrera. Ante mí: A. N. Matienzo.

Buenos Aires, julio 19 de 1916. — Agustín N. Matienzo, secretario. 1|799 v. St. 30

Por disposición del señor juez de primera instancia en lo civil de la Capital Federal, doctor don César A. Campos, se cita, llama y emplaza por el término de treinta días a contar desde la primera publicación del presente, a todos los que se consideren con derecho a los bienes dejados por fallecimiento de don MANUEL ZOLEZI o ZOLEZZI, ya sean como herederos o acreedores, para que dentro de dicho término, comparezcan por ante su juzgado y secretaría del que suscribe, a deducir sus acciones en forma, bajo apercibimeinto de lo que hubiere lugar por derecho.

Buenos Aires, septiembre 16 de 1916. — Gabriel Fernández, secretario.

1|744 v. Oct. 18.

Por disposición del señor juez de primera instancia en lo civil de la Capital Federal, doctor Fernando Klappenbach, se cita, llama y emplaza por el término de treinta días a contar desde la primera publicación del presente, a todos los que se consideren con derecho a los bienes dejados por fallecimiento de doña EUSEBIA CABRAL DE CASTAÑON ya sean como herederos o acreedores, para que, dentro de dicho término, comparezcan por ante su juzgado y secretaría del que suscribe, a deducir sus acciones en forma, bajo apercibimiento de lo que hubiere lugar por derecho.

Buenos Aires, agosto 16 de 1916. — F. Guillermo Espeche, secretario. 1|629 v. Oc. 1.

Por disposición del señor juez de primera instancia en lo Civil de la Capital de la República, doctor don Arturo Seeber, se cita y emplaza por el término de treinta días, a contar desde la primera publicación del presente, a todos los que se consideren con derecho a los bienes dejados por fallecimiento de don JUAN BENVENUTO, ya sean como herederos o acreedores, para que dentro de dicho término, comparezcan por ante su juzgado y secretaría del que suscribe, a deducir sus acciones en forma, bajo apercibimiento de lo que hubiere lugar por derecho.

Buenos Aires, septiembre 8 de 1916. — Francisco Castellanos (hijo), secretario.

1|634 v. Oct. 9.

Por disposición del señor juez de comercio de la Capital doctor don Félix Martín y Herrera, se cita llama y emplaza por medio del presente y por el término de quince días a MANUEL GASPAR, a fin de que dentro de dicho término comparezca ante el juzgado de S. S. y por intermedio a practicar el reconocimiento de la firma puesta en un documento por valor de $ 3.267.54 moneda nacional, presentado por el Banco de Galicia y Buenos Aires, en el juicio que por cobro de pesos le ha iniciado al mismo tiempo para que comparezca a estar a derecho bajo apercibimiento de no comparecer se le dará por reconocidas en su rebeldía dicha firma, y se le nombrará defensor de ausentes.

Buenos Aires, septiembre 9 de 1916. — Juan J. Britos (hijo), secretario.

1|709 v. Set. 28.

El señor juez de 1.a instancia en lo civil de la Capital de la República, doctor don Jerónimo Balarino, ha dispuesto se cite, llame y emplace por el término de treinta días contados desde la primera publicación del presente, a todos los que se consideren con derecho a los bienes dejados por doña ANA SCALLY DE Mc. LAUGHLIN o MAC LAUGHLIN, ya sean como herederos o acreedores, para que dentro de dicho término comparezcan a deducir sus acciones en forma por ante su juzgado y secretaría del que suscribe, bajo apercibimiento de lo que hubiere lugar por derecho.

Buenos Aires, septiembre 13 de 1916. — Horacio H. Dobranich, secretario.

1|716 v. Octubre 14.

El señor juez de primera instancia en lo civil de la Capital de la República, doctor don Julián V. Pera, ha dispuesto se cite, llame y emplace por el término de treinta días, contados desde la primera publicación del presente, a todos los que se consideren con derecho a los bienes dejados por don GUILLERMO DIRAC, doña ANA HISPA de DIRAC y doña JUANA DIRAC o doña JUANA AMELIA DIRAC, ya sean como herederos o acreedores, para que dentro de dicho término comparezcan a deducir sus acciones en forma, por ante su juzgado y secretaría del que suscribe, bajo apercibimiento de lo que hubiere lugar por derecho.

Buenos Aires, septiembre 12 de 1916. — Luis García Fernández, secretario.

1|732 v. Oct. 16.

Por disposición del señor juez de comercio de la Capital de la República, doctor Eduardo M. Naón, se hace saber por el término de cinco días, a contar desde la primera publicación del presente a todos los acreedores de VIOLA CIPRIOTA y Cía., que el juzgado ha designado la audiencia del día veinte y nueve del corriente, a las 3 p. m., para proceder a la regulación de los honorarios del síndico, secretario J. Arturo Aguilar. — Palacio de Justicia, 6.o piso, Plaza Lavalle.

Buenos Aires, septiembre 18 de 1915. — (Firmado) J. Arturo Aguilar. 1|765 v. St. 27

Por disposición del señor juez de primera instancia en lo civil de la capital federal, doctor Fernando Klappenbach, se cita, llama y emplaza por el término de treinta días a contar desde la primera publicación del presente, a todos los que se consideren con derecho a los bienes dejados por fallecimiento de don BERNARDO ANZOATEGUI, ya sean como herederos o acreedores, para que, dentro de dicho término, comparezcan por ante su juzgado y secretaría del que suscribe, a deducir sus acciones en forma, bajo apercibimiento de lo que hubiere lugar por derecho. — Buenos Aires, 21 de septiembre de 1916. — José E. Sirio, secretario.

Por disposición del señor juez de primera instancia en lo civil de la Capital Federal, doctor Fernando Klappenbach, se cita, llama y emplaza por el término de treinta días a contar desde la primera publicación del presente, a todos los que se consideren con derecho a los bienes dejados por fallecimiento de don CONSTANTE OLIVIERI o OLIVERO, ya sean como herederos o acreedores, para que, dentro de dicho término, comparezcan por ante su juzgado y secretaría del que suscribe, a deducir sus acciones en forma, bajo apercibimiento de lo que hubiera lugar por derecho.

Buenos Aires, 22 de septiembre de 1916. — Jorge Figueroa Alcorta, secretario.

1|778 v. Oct. 24.

Por disposición del señor juez de primera instancia en lo civil de esta capital, doctor don Jerónimo Balarino, se hace saber por el término de quince días a los acreedores de don ANGEL J. DIAZ, que dentro de dicho término deben presentar al síndico nombrado, doctor don Arturo Gaubeler, domiciliado Florida 221, los títulos justificativos de sus créditos.

Buenos Aires, agosto 28 de 1916. — M. C. Pizarro, secretario. 1|777 v. Oct. 10.

Por disposición del señor juez de comercio de la Capital Federal doctor Alberto Estrada, se hace saber por el término de ocho días a los señores acreedores del concurso formado a "LA PORTA y CASTELLANA", que se encuentra de manifiesto en secretaría el estado definitivo de distribución de fondos de diche concurso. Secretario, doctor Rdo. S. Curutchet.

Buenos Aires, septiembre 20 de 1916. — Rdo. S. Curutchet, secretario.

1|776 v. Oct. 3.

Por disposición del señor juez de comercio de la Capital, doctor Félix Martín y Herrera, se hace saber a los acreedores del concurso de SCAGLIUZO y OLIVA, que se ha señalado la audiencia del día 29 del corriente, a las dos p. m., para que tenga lugar la junta de verificación de créditos, la que se celebrará en la sala de audiencias del juzgado.

Buenos Aires, septiembre 25 de 1916. — A. N. Matienzo, secretario.

1|779 v. Set. 28.

Por disposición del señor juez de comercio de esta Capital Federal, doctor Tristán M. Avellaneda, se cita y emplaza a IGNACIO D. VIDAL, para que dentro del término de quince días comparezca ante este juzgado y secretaría del autorizante, a practicar el reconocimiento de una firma puesta al pie de un pagaré que ha sido presentado en juicio por La Cooperativa de Hacendados, bajo apercibimiento de dársela por reconocida y nombrársele defensor que lo represente si deja de comparecer.

Buenos Aires, septiembre 23 de 1916. — Fernando Cermesoni, secretario.

1|758 v. Oct. 11.

Por disposición del señor juez de paz de la sección 23.a, de la Capital Federal, don Augusto Zappa, se cita, llama y emplaza a don DOMINGO NERVEGNA, por el término de ocho días a contar de la primera publicación del presente, para que comparezca a practicar reconocimiento de la firma que suscribe el documento agregado en el juicio que sobre cobro de pesos le ha promovido don Rodolfo Sartorio y a estar a derecho, bajo apercibimiento de darle por reconocida la firma y nombrarle defensor que lo represente. — Firmado Augusto Zappa.

Buenos Aires, septiembre 18 de 1916. — Local del juzgado, calle Mendoza N.o 2251.

1|769 v. Oct. 4.

Por disposición del señor juez de primera instancia en lo Civil de la Capital Federal, doctor don César A. Campos, se cita, llama y emplaza por el término de treinta días a contar desde la primera publicación del presente, a todos los que se consideren con derecho a los bienes dejados por fallecimiento de doña MARIA TERESA MARINI DE GIORGI y don CARLOS PEDRO o CARLOS GIORGI, ya sean como herederos o acreedores, para que dentro de dicho término comparezcan por ante su juzgado y secretaría del que suscribe, a deducir sus acciones en forma, bajo apercibimiento de lo que hubiere lugar por derecho.

Buenos Aires, septiembre 4 de 1916. — Gabriel Fernández, secretario.

1|780 v. Oct. 26.

Por disposición del señor juez de primera instancia en lo comercial, doctor Arturo Seeber se hace saber, por el término de 30 días, contados desde la primera publicación del presente, a los acreedores de don ANTONIO GALLIANO, que éste ha sido concursado, nombrándose síndico al doctor Héctor González Iramain, a quien deben presentarse los títulos justificativos de sus créditos, en su estudio, calle Lavalle número 1378, segundo piso, dentro del término de treinta días. Se les hace saber igualmente, que se ha señalado la audiencia del día 31 de Octubre del año en curso, a las 3 p. m., a efecto de que tenga lugar la junta de verificación de créditos, previniéndose a los que dejaren de concurrir, que en su ausencia se tendrá como adhesión a las resoluciones que adopte la mayoría de los comparecientes.

Buenos Aires, septiembre de 1916. — Francisco Castellanos, secretario. 1|793 v. Oct. 26

AVISOS VARIOS

"LA MERCANTIL"

Es la que adelanta más dinero sobre pólizas de empeño.

836 - LAVALLE - 836

Banco El Hogar Argentino

Avenida de Mayo 886

Tiene casas y departamentos en alquiler, en esta capital y pueblos suburbanos.

WHISKY BUCHANAN

PROFESIONALES

ABOGADOS

Dr. FRANCISCO BEIRO

TALCAHUANO 267 U. T. 796 Libertad

Estudio de los doctores

José María Sáenz Valiente y Andrés Ferreyra (hijo)

Abogados

Lavalle 1378 U. T. 4240, Libertad

Dr. VICENTE C. GALLO

Estudio: Avenida de Mayo 1411

U. T. 665 (Libertad)

Dr. FERNANDO SAGUIER

Estudio: Florida 440

U. T. 6087 (Avenida)

Dr. HIPOLITO LEYS

Estudio: Lavalle 930. U. T. 3608 (L.)

Dr. DOMINGO E. SALABERRY

Defensa 183

Dr. ERNESTO CORVALAN

Estudio: Avenida de Mayo 981

U. T. 3900 (Libertad)

Dr. JOSE M. GIUFFRA

Estudio: Talcahuano 446

Dr. PEDRO A. FOX

Estudio: B. Mitre 154

Dr. LUIS J. ROCCA

Anchorena 620. — U. T. 841 (Mitre)

Dr. LEONARDO PEREYRA IRAOLA

Estudio Florida 880, U. T. (Av.)

Esmeralda 1212, U. T. 1521 (Juncal)

Dr. RAUL MANRIQUE

Estudio: Av. de Mayo 822

U. T. 193 (Libertad)

Dr. JULIO A. ROJAS

Estudio Uruguay 546. Dpto. 1. — U. T. 1955, (Libertad).

L. BOUSQUET y Cía.

Asuntos judiciales. Cobranzas a comisión. Cangallo 521, Esc. 19.

LUIS F. MAGALDI

Agrimensor nacional

Estudio: San Martín 142. Esc. 37

de 10 a 11 y de 4 a 5

DENTISTAS

Dr. MIGUEL ELKIN

Cirujano dentista. — Consultas de 9 a 11 y de 2 a 5. Chacabuco 499.

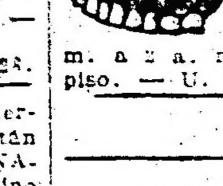

Clínica dental nocturna y diurna

Dr. NATHAN BLITZ

Cirujano dentista

De 8 a 12 a. m. y de 1 a 6 p. m. Nocturna de 7 p. m. a 2 a. m. — Av. de Mayo 915, primer piso. — U. T. 1672, Lib. — Buenos Aires.

MEDICOS

ANALISIS LABORATORIO Y FARMACIA *Abierto Día y Noche*

SUIPACHA 477 U. T. 318 Libertad DOCTORES **NELSON**

Doctor PICCININI

Especialista en enfermedades secretas: gastro intestinales y piel. — Consultas de 11 a 12 a. m. y de 2 a 5 p. m. Consultas 5 pesos, aplicaciones del 914, 20 $. — Corrientes 1211.

196|vJul. 16

Dr. A. C. REBUFFO

Enfermos de los ojos

Consultas de 10 a 11 y 2 a 6 p. m.

Bmé. MITRE 1038

Dr. A. NOCETI

Enfermedades de los ojos y prescripción de anteojos. De 1 a 6 p. m.

MAIPU 535

Dr. MARTIN M. TORINO

Médico cirujano. Enfermedades crónicas e internas. Ha trasladado su escritorio a ARENALES 1640. Consultas de 1 a 2. 219|vjl. 24

Dr. J. SALLERAS

Médico del H. de Clínicas. Especialista en génito-urinarias. (Riñón, vejiga, uretra, próstata). Consultas de 2 a 4 y de 7 a 8. Salta 378.

Dr. E. G. FIGUEROA

Afecciones intestinales, estómago y abdominales, tratamiento especial de las hemorroides. — Santa Fe 1273. De 4 a 6 de la tarde.

Dr. ENRIQUE E. MANSON

Médico del Hospital Rivadavia. Señoras, Partos y Cirujía abdominal. — Consulta de 2 a 4. Montevideo 927. — Director del Sanatorio Althabe, Crisol y Mansen de la calle Estados Unidos 1038.

MAS ACTIVOS QUE 1116 606

POLICLINICO MODERNO

DIRECTOR DR. VALLES — DE 8 A 8 P.M.

SECRETAS CURACIONES POR ABONOS DE 10 Y 30 DIAS A 20 Y 50 $ CURAS RAPIDAS SIN DOLOR

102 **AVARIOSIS** SUERO ORGANICO **MORENO 835** 914

REMATES

Adolfo Bullrich y Cia.

SHORTHORN DE SHEPHERD — Buen lote de 12 toros y toritos Shorthorn (1 1|2 a 2 1|2 años, importados por el señor Joseph Shepherd. Figuran en el conjunto descendientes de las más reputadas tribus Shorthorn. Se rematarán

El miércoles 4 de octubre, a las 2.30 de la tarde, en nuestra casa San Martín 254. Comisión a cargo de los compradores. — Adolfo Bullrich y Cía.

v. oct. 3

Rodolfo Guillón y Cía.

LIQUIDACIONES DE HACIENDAS Y REMATES-FERIAS. SUCURSALES EN PEHUAJO, TRENQUE LAUQUEN, CARLOS CASARES Y R. SALAZAR. EXPOSICIONES EN 9 DE JULIO. CASA CENTRAL, SUIPACHA 137.

NUESTROS REMATES POR ORden de fechas:

Septiembre. Jueves 28: Liquidación de haciendas en General Alvear, F. C. S., 3.500 novillos y vacas.

Octubre. Domingo 1.o: Exposición en 9 de julio. Reproductores con y sin pedigree. Concurso de ganado gordo y haciendas de cría e invernada.

Octubre. Domingo 15: 4.a exposición ganadera en Pehuajó. Ganado gordo, hacienda de cría y novillos de invernada, 4.000 vacunos.

Octubre. Domingo 29: 3.a exposición ganadera en Trenque Lauquen. Haciendas de cría e invernada. Concurso de ganado gordo, 4.000 vacunos.

1|630-v. sep. 29.

PEDRO Y ANTONIO LANUSSE

EN LAS FLORES, F.C.S.

3000 vacunos 3000

INCLUSO

2000 novillos 2000

El domingo 1°. de octubre

A LA 1.30 P. M.

VENDEREMOS EN LAS INSTAlaciones de la Sociedad Rural, con las haciendas a la vista, perfectamente clasificadas en lotes y de acuerdo con el siguiente detalle:

Hacienda vacuna: 150 novillos mestizos Durham, 3 años, muy buen estado, invernada; 300 novillos mestizos Durham, 2 1|2 años, muy buen estado, invernada; 450 novillos mestizos Durham, 2 años, tipo frigorífico, mochos, una marca; 100 novillos mestizos Durham, 2 años, mochos, una marca, buen estado; 200 novillos mestizos, 2 años, tipo frigorífico, una marca; 450 novillos mestizos Durham, 1 1|2 a 2 años, muy buen estado, invernada; 400 novillos mestizos Durham, 1 a 1 1|2 años, una marca, tipo frigorífico, mochos; 150 vacas mestizas Durham, gordas, en lotes: 350 vacas mestizas Durham, al corte; 250 vacas mestizas Durham, servidas; 60 vacas nuevas buen mestizo para cría; 50 vaquillonas mestizas Durham, 2 años, una marca; 50 vaquillonas mestizas Durham, 1 1|2 a 2 años; 50 vacunos mestizos Durham, al corte, en lotes. Hacienda yeguariza: 15 potros tipo liviano.

Comisión, 2 o|o a cargo de los compradores y 2 o|o a cargo de los vendedores en haciendas generales. Por más datos a nuestro escritorio en Buenos Aires o en Las Flores, al señor Luis Dumont. — Pedro y Antonio Lanusse, Belgrano 836.

1|781-v. 29 sep.

SALABERRY y BERCETCHE

DEFENSA 188, Bs. Aires — CORDOBA 951, Rosario

REMATE ESPECIAL DE REPRODUCTORES

VACUNOS y LANARES

de la cabaña "LA RECONQUISTA" en Ayacucho, (F. C. S.)

Por cuenta de la comisión liquidadora del concurso Jose G. Querejeta.

EL DOMINGO 1o. DE OCTUBRE

EN LA MISMA CABAÑA

COMENZARA LA VENTA A LAS 9 a. m. con el lanar y yeguarizo, continuando a la 1 p. m., con el vacuno. Detalle:

1 Toro Durham padre, de pedigree, procedente de la cabaña Dos Marías, Cecilio López Lda.

59 toros Durham puros, de 2 años, muy buen estado.

200 vacas Durham, servidas, puras por cruzamiento de plantel, muy buen estado.

60 vacas alta mestización Durham buen estado, al corte, incluso 13 toritos. 3 carneros Lincoln importados, procedentes de la cabaña Caswell y Dudding.

60 carneros Lincoln puros.

400 ovejas Lincoln puras por cruzamiento.

150 yeguarizos mestizos tiro liviano y pesado.

Llamamos la atención sobre la alta corriente de sangre de estos productos; el vacuno es origen de los reputados planteles de don Juan N. Fernández. El ganado lanar es origen de las mejores cabañas de Inglaterra.

En la cabaña se obsequiará a la concurrencia con un almuerzo campestre.

Horario de trenes: Los pasajeros de Buenos Aires e intermedias hasta Ayacucho deben tomar el tren que sale de Constitución el sábado 30, a las 8.30 p. m. pudiendo regresar el mismo día del remate en el tren que sale de Ayacucho a las 11.37 p. m.

De Tandil y estaciones intermedias hasta Cangallo debe tomarse el tren que sale de Tandil el domingo a las 8.40 a. m., llegando a Cangallo a las 9.34 a. m., pudiendo regresar a Ayacucho por el tren especial a Tandil que correrá una vez terminado el remate.

Los pasajeros de Necochea e intermedias hasta Ayacucho, deben tomar el tren que sale el sábado a las 6.5 p. m., llegando a Ayacucho el mismo día a las 11.5 p. m.

Los pasajeros de Chas, Ibáñez e intermedias hasta Ayacucho deben tomar el tren que sale de Chas el sábado a las 10.48 a. m., llegando a Ayacucho a las 2.5 de la tarde del mismo día.

Tren especial: Una vez terminado el remate correrá un tren especial de Ayacucho al Tandil.

Comisión, 6 o|o en los reproductores y yeguarizos y 4 o|o en las haciendas de cría, a cargo del comprador.

Informes a nuestras casas de Buenos Aires y Rosario. 1|783 v set. 30

EN GENERAL RODRIGUEZ, F. C. O

EL 26 REMATE-FERIA EN NUESTRAS INSTALACIONES

El domingo 8 de octubre a la 1 p. m.

Oportunamente detalles. Comisión 2 o|o a cargo del comprador y 2 o|o a cargo del vendedor. Informes y pedidos de local a nuestro escritorio Defensa 188, Bs. Aires.

Salaberry y Bercetche.

CAPURRO & CALZADA

JUDICIAL. — ISLA EN EL IBICUY. (Entre Ríos). — Departamento de Gualeguaychú, compuesta de 693, hectáreas, 43 centiáreas, con frente al río Uruguay, es un buen campo de isla, tiene arboledas, 1 población de 4 habitaciones de hierro y otras mejoras.

Base: 2|3 partes de su tasación, $ 8000 m|n.

EDICTO JUDICIAL

Por disposición del señor juez de comercio de la capital de la república, Dr. Tristán M. Avellaneda, se hace saber por el término de veinte días, que en el juicio seguido por Eduardo Vogel contra la sociedad The International Land and Development Company por cobro ejecutivo de pesos que tramita por la secretaría del autorizante, han sido designados los martilleros señores Capurro y Calzada, para que vendan en público remate una fracción de terreno de isla, ubicada en el departamento de Gualeguaychú distrito de Ceybas, provincia de Entre Ríos, designada en el plano respectivo con el núm. 6 de la sección 7.a de las islas del Ibicuy, compuesta su extensión total de 693 hectáreas, 43 centiáreas, lindando al norte con el lote núm. 5, por el este con el arroyo Mosquito, por medio con el lote núm 5 y río Uruguay, por el sudoeste con el núm. 7 y por el Oeste, con el núm. 8. La venta se efectuará el miércoles 4 de octubre a las 3 p. m. en el local de los martilleros San Martín 60, Capital Federal, con la base de las 2|3 partes de su tasación o sean 8000 $ m|n. Se exigirá del comprador, el 8 por ciento a cuenta de precio y el 2 o|o de comisión. —Buenos Aires, setiembre 4 de 1916. —Arturo Navarro, secretario.

1|712 v. oct. 3

Casares Hnos. y Diehl

SUCURSALES Y REMATES ESPECIALES PERIODICOS DE HACIENDAS EN CHARLONE, F. C. P., BAHIA BLANCA, F. C. SUR, AZUL, F. C. SUR. LOS TOLDOS, F. C. OESTE

1.500 VACUNOS EN LOS TOLDOS, ferrocarril Oeste — Incluso novillos, vacas con y sin cría y vaquillonas, en nuestro cuarto remate especial de haciendas generales en Los Toldos, ferrocarril Oeste, en las instalaciones del señor Arnaldo Rocca, de acuerdo con el siguiente detalle:

100 novillos a cumplir 3 años, mochos, especiales en clase y buen estado, en su mayoría una sola marca.
150 novillos de 2 a 3 años, buena clase, una sola marca.
100 novillos de 3 años, buena clase y estado.
300 novillitos a cumplir 2 años, buen estado, casi en su mayoría una sola marca.
150 novillos de 2 años, buena clase, una sola marca.
50 novillos de 2 1|2 años mestizos, buen estado.
150 novillos de 1 a 2 años, buena clase, una marca.
150 novillos de 1 a 1 1|2 años, buena clase y estado, una marca.
200 vacas incluso 100 crías.
100 vacas secas.
50 vaquillonas de 2 años, servidas.

La venta se realizará

El sábado 30 de septiembre, a las 12 m., con las haciendas a la vista y debidamente clasificadas en lotes apropiados.

Comisión, 2 o|o al vendedor y 2 o|o al comprador en haciendas generales y 3 o|o de cada parte en yeguarizos y reproductores.

Pedidos de local y otros informes en nuestra casa, Sarmiento 357, Buenos Aires, o al señor Angel R. Beristayn, en Los Toldos, ferrocarril Oeste. —Casares Hnos. y Diehl.

1|759 v s 29

1500 VACUNOS EN PASTEUR. — En nuestro primer remate especial de haciendas generales en el que venderemos 1500 vacunos Durham de buena clase y estado, incluso novillos, vacas con y sin cría y vaquillonas, en las instalaciones de los señores Cuesta Hnos., en Pasteur, F. C. O., de acuerdo con el siguiente detalle:

185 novillos de 2 años buena clase y estado.
450 id id 1 1|2 y 2 años buena clase y estado.
150 id id 1 1|2 años buena clase y estado.
300 vacas incluso 150 crías.
50 vacas secas.
250 vaquillonas buena clase y estado.
100 vacunos al corte.
15 bueyes gordos.

La venta se realizará

El martes 3 de octubre, a las 12 m. con las haciendas a la vista y debidamente clasificadas en lotes apropiados.

Comisión, 2 o|o al vendedor y 2 o|o al comprador en haciendas generales y 3 o|o de cada parte en yeguarizos y reproductores.

Pedidos de local y otros informes en nuestra casa Sarmiento 357, Buenos Aires, o a los señores Martínez Hnos., en Pasteur, F. C. Oeste.

Próximamente horario de trenes. Casares Hnos. y Diehl. 1|786 v 2 Oc.

VAQUILLONAS SHORTHORN IMportadas. — Selecto conjunto de excepcionales vaquillonas Shorthorn importadas por el señor A. J. Marshall y cuatro importadas por los señores Sidey y Poels.

Son ejemplares de las mejores y más conocidas corrientes de sangre en el Reino Unido, descendiendo de las famosas tribus Augusta, Butterfly. Princes Royal, Rosewood. Clara, Secret, Broodhocks, Nompareil, Fragance, Fairy Queen, Orange Bloson y Carnation. Se rematarán

El miércoles 4 de octubre, a las 2.30 p. m. en nuestra casa, Sarmiento 357 por cuenta y orden de los señores Sidey y Poels.

Comisión, 6 o|o a cargo de los compradores.

Catálogos y otros informes en nuestra casa. — Casares Hnos. y Diehl.

1|787 v Oct. 3

Podestá, Serodino y Cía.

JUDICIAL. — A DOS CUADRAS DEL Bulevard Cabildo; 2.528 v. 66 centivaras cuadradas, divididas en 4 lotes, calle Maure, entre Villanueva y 11 de Septiembre, de acuerdo al siguiente

EDICTO JUDICIAL

Por disposición del Señor Juez de 1.a Instancia en lo Civil, Doctor Martín Herrera, en el juicio que por cobro de crédito hipotecario sigue la Compañía "Caja de Credito Hipotecario" en el Exp. 7766, cuyos autos tramitan por ante la Secretaría del Doctor Matienzo, se hace saber por el término de quince días en los diarios Boletín Judicial y LA EPOCA, que han sido designados los martilleros señores Podestá, Serodino y Cía para que procedan a la venta en pública subasta el

Viernes 29 de septiembre, a las 3 de la tarde, en su local Avenida de Mayo 686.

Cuatro lotes de terrenos designados en el plano especial con los números 13, 14, 15 y 16 de la manzana C., miden más o menos cada uno 10 m. 40 ctms. de frente por 45 m. 60 de fondo.

Tasación $ 17.00 los 075 decímetros cuadrados. Base 2|3 partes $ 11.32 los 075 decímetros cuadrados.

Linda por el frente con la calle Maure, por el contra-frente al N.O. con terrenos de la sucesión Tornquist, por el S.O. con el lote 17 y por el N.E. con el lote 12 de la misma manzana. Quedan autorizados los martilleros para percibir del que resulte comprador el 8 o|o de seña a cuenta de precio y el 2 o|o de comisión. Por más datos a la Secretaría del autorizante, Palacio de Justicia, o a su local Avenida de Mayo 686. 1|717 v. set29

PABLO ROSSI

REMATE JUDICIAL EN LUJAN.— El 1o. de octubre de 1916, a las 4 p. m. En la casa calle Almirante Brown entre Rivadavia y Francia. Venderé de acuerdo con el siguiente

EDICTO JUDICIAL

Por disposición del señor Juez Federal de la Ciudad de La Plata, doctor Clodomiro Zavalía, se hace saber por medio del presente, que se publicará por diez veces, que el martillero público de Luján Don Pablo Rossi, ha sido facultado para proceder a la venta en público remate, el día y hora que al efecto designará, de los siguientes bienes pertenecientes a Don Gumersindo González:

1o. Terreno con edificios, calle Almirante Brown, entre Rivadavia y Ocho de Diciembre (hoy Francia); tiene 15 metros 15 cms. al S. O. por metros 60.62 al N. E., o sea una superficie de 918 metros cuadrados, linda al S. O. calle A. Brown en medio con Da. María A. de Inzagaray (su sucesión); al N. E. terrenos baldíos; al N. E. con los herederos de Marta Cintas de Ureta y al S. E. con Don Germán Lamouguese, Dn. Vicente Villanueva y Dn. Carlos Varani. **Base para la venta $ 2.300 m|n.**

2.o: 4 lotes en el partido de Luján, inmediaciones de la Estación Cortinez, formando parte de la chacra N.o 51, numerados en plano especial del 20 al 23 de la manzana letra B. Los lotes 20 y 23; tienen 11 ms. al S. E. por 49 ms. de fondo; los lotes 21 y 22 tienen 10 ms. al S. E. por 61 de fondo. Los cuatro lotes tienen una superficie de 2.298 metros cuadrados y lindan por su frente calle en medio con los lotes 5 al 8 de la manzana letra E; al fondo N. O. con los lotes 6, 14 y 15, al S. O. lotes 14 y 16 al 19 y al N. E. los lotes 15 y 24 al 27 todos de su manzana. **Base para la venta $ 600 m|n.**

3.o: Terreno en la Ciudad de Luján, calle General San Martín entre Adolfo Alsina y Humberto I; mide 8.15 ms. al N. por 60.62 ms. al S. o sea una superficie de 494 metros cuadrados. Linda por su frente calle en medio, con Da. Catalina Ferrari de Fontana, al fondo con Dn. José Remersara, al O. con herederos de Juan Martínez y al E. con Dn. José Coringratto. **Base para la venta $ 1.950 m|n.**

4.o: Un sepulcro o bóveda en el Cementerio de Luján, construído en terreno de 4 ms. de frente al O. y 3.30 metros al E. Se encuentra próximo a los sepulcros de las familias de Bertoletti. Gogna y Lahuncembarne. **Base para la venta $ 4.500 m|n.**

La venta ha sido ordenada en la ejecución hipotecaria seguida por Don Rafael Bellini contra Gumersindo González; deberá efectuarse en la primera de las propiedades enumeradas; habiendo sido autorizado el martillero para percibir de los compradores el diez por ciento como seña y el dos por ciento de comisión sobre el importe de las ventas. El juicio respectivo tramita por la secretaría a cargo del infrascripto. — La Plata, septiembre 8 de 1916. — Noé Quiroga. 1|740v30set.

RAUL A. CARRANZA

JUDICIAL — TERRENO CALLE Zubiría entre Picheuta y Riglos, lote número 10 de la manzana C del plano especial agregado al folio 646 vuelta del registro del escribano señor Andrés V. Ramella, compuesto de 10.39 metros de frente al Norte por 74 metros de fondo en el costado Oeste y 69.60 metros en el costado Este con un contrafrente al sud de 11.25 metros.

Tasación $ 10.000 m|n. Base de venta las 2|3 partes con la retasa del 25 o|o o sean $ 5.000 m|n.

El domingo 1.o de octubre, a las 5.30 p. m., remataré este terreno por orden del señor juez civil doctor Uladislao Padilla y como perteneciente a la sucesión de don Juan Bautista Arrasqueta. A cuenta de precio 8 o|o. Comisión 2 o|o. Datos: Tribunales, secretaría del doctor J. C. Fox, 6.o piso, o en mi escritorio, San Martín 195. — Raúl A. Carranza.

1|131 v s 30

ADOLFO CALVETE

Cangallo 442 — U. T. 3790 Avenida

JUDICIAL. SIN BASE. — TERRENOS en La Plata y casa y terrenos en Avellaneda. Por disposición del señor juez en lo civil doctor Juan Carlos Lagos y como perteneciente al concurso civil de don Alejandro Fernández y doña Sofía Casares de Fernández, remataré en mis escritorios calle Cangallo 442. **El sábado 30 de septiembre**, a las 3 p. m., los siguientes bienes, a saber: 1.o, 2 lotes ubicados en la ciudad de La Plata, manzana Y, sección 7.a del ejido de la ciudad de La Plata, calle 45 y 23 compuestos por estar unidos de 25 metros 356 milímetros de frente al N. O. por 34.64 metros de fondo, designados con los números 18 y 19. Superficie total: 880.66 metros cuadrados. Este terreno esquina está cercado de alambre. Sin base y al mejor postor. 2.o, Casa en Avellaneda, bien situada, calle Mitre N.os 3453 y 3455 antes N.os 3197 y 3199, con edificio de sala, 2 dormitorios, zaguán de entrada, cocina, w. c., algibe y tranvía eléctrico al frente que va de Buenos Aires a Quilmes. El terreno mide 8.66 metros de frente al Este; por 43.30 metros de fondo (10x50 varas).

La cocina y w. c. de madera, los techos de fierro canaleta, patio y vereda de ladrillos, etc. Sin base y al mejor postor. 3.o, Terreno en el Partido de Avellaneda lote N.o 2, dividido en 3 lotes iguales de 24.60 metros de frente al N. O., por 62.15 metros de fondo cada uno. Linderos: al frente calle Sin Nombre, por medio con Juan Garbarino y otros; al N. E., con Honorio Stoppani y al S. O. con la sucesión de Carlos Lacalle. Este terreno está situado en la calle que va al cementerio y la calle Echenagucia y es conocido por ser lindero a la renombrada casa "El Tropezón". Sin base y al mejor postor. Exigiré 8 o|o a cuenta de precio y 2 o|o por mi comisión, en efectivo. Pídanse planos y detalles completos en mis escritorios, Cangallo 442 y en los Tribunales, secretaría del doctor Barraquero (6.o piso). — Adolfo Calvete. 1|730-v-30 set.

S. Domingo Barrau

MAIPU 17

JUDICIAL EN CARLOS CASARES.— Propiedad edificada en parte del Solar núm. 4 de la manzana núm. 49. Mide 20 mts. de frente al SE. por 40 de fondo, más otra fracción que forma martillo en el ángulo N. de dicho solar, lo que hace una superficie total de 937 mts. Consta de siete habitaciones, galpón, w. c., etc.

BASE, 9.656.25 $ m|n

El día 28 de setiembre de 1916, a las 3 de la tarde, en mi escritorio, orden del señor juez de primera instancia, doctor Balarino, Juicio Sociedad Argentina de Edificación contra don Bernardo Honil y Sra. autos por la secretaría del doctor Olmos. Títulos perfectos. A cuenta de precio, 8 por ciento. Comisión, 2 o|o. al comprador. Informes, en mi escritorio. — Manuel C Olmos. 1|692 v. Set. 28

Banco Hipotecario Nacional

CAPITAL

POR EJECUCION JUDICIAL. — CASA CAlle San Juan números 3357|59, entre las de Loria y Liniers. N.o H.o 1742, serie C. H. A. 6 o|o. El Banco Hipotecario Nacional rematará en su local el VIERNES 29 DE SEPTIEMBRE DE 1916, A LA 1 P. M., una casa ubicada en la calle San Juan números 3357|59, con edificio compuesto de salón para negocio por el número 3359, y zaguan por el número 3357, tres habitaciones, comedor, dos piezas, dos cocinas, etc., y en altos dos piezas de servicio y terreno que mide: 8.66 metros de frente al S., por 33.88 metros de fondo.

BASE DE VENTA $ 14.700

El comprador continuará haciendo el servicio de la hipoteca originaria de $ 12.500 que reconoce la propiedad, reducida hoy a $ 11.432 con 105 milésimos, y abonará en dinero el exceso sobre esta suma hasta el precio de compra. Los títulos pueden ser examinados en la oficina del Banco antes del remate. Verificado éste, no habrá lugar a reclamo. Seña 5 o|o y comisión 1 o|o, que serán exigidas en efectivo en el acto del remate, el que se efectúa con sujeción a lo dispuesto en las leyes vigentes números 8172 y 9155. Por informes ocurrir al Banco Hipotecario Nacional. Aviso iniciado en LA EPOCA, el 15 de septiembre de 1916.

1|719 v.Set.29.

CAPITAL

CASA CALLE TUPAC-AMARU N.o 1122, ENtre las de Desecado y San Julián. N.o H.o 10727, serie C. H. A. 6 o|o. El Banco Hipotecario Nacional rematará en su local el LUNES 2 DE OCTUBRE DE 1916, A LAS 12.30 P. M., una casa ubicada en la calle Tupac-Amarú número 1122, con edificio compuesto de dos habitaciones, cocina, baño, etc.; y terreno que mide 9.34 metros de frente al N. E.; 8.40 metros en el contrafrente al S. O.; 24.15 metros de fondo en el costado S. E. y 38.30 metros en el del N. O.

BASE DE VENTA $ 2.700

El comprador continuará haciendo el servicio de la hipoteca originaria de $ 2.200 que reconoce la propiedad, reducida hoy a pesos 2.073, con 897 milésimos y abonará en dinero el exceso sobre esta suma hasta el precio de compra. Los títulos pueden ser examinados en la oficina del Banco antes del remate. Verificado éste no habrá lugar a reclamo. Seña 5 o|o y comisión 1 o|o, que serán exigidas en efectivo en el acto del remate, el que se efectúa con sujeción a lo dispuesto en las leyes vigentes números 8172 y 9155. Por informes, ocurrir al Banco Hipotecario Nacional. Aviso iniciado en LA EPOCA el 18 de septiembre de 1916.

1|736 v. Oct. 2.

CAPITAL

POR EJECUCION JUDICIAL, — CASA CAlle Zamudio N.o 1069, entre las de Franklin y Neuquen. N.o H.o 13880, serie C. H. A. 6 o|o. El Banco Hipotecario Nacional rematará en su local el LUNES 2 DE OCTUBRE DE 1916, A LAS 2.30 P. M., una casa ubicada en la calle Zamudio N.o 1069 (antes número 983), con edificio compuesto de sala, dos habitaciones, cocina, w. c. etc.; y terreno que mide: 8.66 metros de frente al O.; 38.75 metros de fondo en el costado S.; 37.97 metros en el del N., y 8.66 metros en el contrafrente al E.

BASE DE VENTA $ 6.500

El comprador continuará haciendo el servicio de la hipoteca originaria de $ 5.000 que reconoce la propiedad, reducida hoy a pesos 4.746 con 022 milésimos y abonará en dinero el exceso sobre esta suma hasta el precio de compra. Los títulos pueden ser examinados en la oficina del Banco antes del remate. Verificado éste no habrá lugar a reclamo. Seña 5 o|o y comisión 1 o|o, que serán exigidas en efectivo en el acto del remate, el que se efectúa con sujeción a lo dispuesto en las leyes vigentes números 8172 y 9155. Por informes, ocurrir al Banco Hipotecario Nacional. Aviso iniciado en LA EPOCA el 18 de septiembre de 1916.

1|735 v. Oct. 2.

SUCURSAL LA PLATA

CAMPO EN EL PARTIDO DE LAS HERAS, con superficie de 425 hectáreas, 8878 metros cuadrados. Préstamo N.o H.o 639|16667 (lote 2), (serie H. de pesos 14.000. El Banco Hipotecario Nacional rematará en su local 25 de Mayo N.o 245 (Capital Federal), el día VIERNES SEIS DE OCTUBRE DE MIL NOVECIENTOS DIEZ Y SEIS A LA UNA DE LA TARDE, una fracción de campo con todo lo en ella edificado y plantado, ubicada en el partido de Las Heras, jurisdicción de la provincia de Buenos Aires y formada por los lotes 3, 4 y 5, refundidos todos en uno solo y el que se denomina lote número 2, en el plano firmado por el ingeniero civil don Rufino Arroyo que se encuentra agregado al expediente de préstamo, compuesto de una superficie total de 425 hectáreas, 8878 metros cuadrados y lindan los tres lotes refundidos en conjunto y por estar unidos; al N. E. con el lote número 1 de propiedad de doña Sara Murphy de Dillón y doña Margarita Murphy; al N. O. con Tomás Cuningham, herederos de Ordóñez y en parte con la sucesión de doña Sara Murphy de Dillón; al S. E., con Catalina M. de Dillón y al S. O., con herederos de Santiago Kenny.

BASE DE VENTA $ 22.000

El comprador continuará haciendo el servicio de la hipoteca origiuaria de $ 14.000 que reconoce la propiedad, reducida hoy a pesos 9.776 con 115 milésimos y abonará en dinero el exceso sobre esta suma, hasta el precio de compra. Los títulos pueden ser examinados en la oficina del Banco antes del remate. Verificado éste, no habrá lugar a reclamo. Seña 5 o|o y comisión 1 o|o, que serán exigidas en efectivo en el acto del remate, el que se efectúa con sujeción a lo dispuesto en las leyes vigentes números 8172 y 9155. Por informes ocurrir al Banco Hipotecario Nacional (25 de Mayo N.o 245, capital federal) o a su sucursal en La Plata. Aviso iniciado en LA EPOCA el 22 de septiembre de 1916. 1|762 v. Oct. 6.

CAPITAL

FINCA. — CALLE SARMIENTO N.o 2956|62 entre las de Boulogne sur Mer y Ecuador. N.o H.o 5409, serie C. H. A. 6 o|o. El Banco Hipotecario Nacional rematará en su local el LUNES 9 DE OCTUBRE DE 1916, A LAS 2.45 P. M., una finca ubicada en la calle Sarmiento números 2956|62, con edificio compuesto de planta baja y alta, con la siguiente distribución: Planta baja, con entrada por el número 2956, se compone de sala, antesala, vestíbulo, dos comedores, una pieza, cinco habitaciones, cuarto de planchar, baño, cocina, w. c., y en altos dos piezas de servicio. Planta alta, consta de vestíbulo, sala, antesala, escritorio, toilette, dos comedores, cinco habitaciones, cuarto de planchar, baño, cocina, w. c. y en la azotea dos piezas de servicii. Terreno mide: 9.42 metros de frente al N., por 60.22 metros en el costado O., y 59.57 metros en el del E., teniendo en su contrafrente al S., 9.44 metros, o lo poco más o menos que resulte.

BASE DE VENTA $ 81.000

El comprador continuará haciendo el servicio de la hipoteca originaria de $ 65.000, que reconoce la propiedad, reducida hoy a $ 60.387 con 591 milésimos, y abonará en dinero el exceso sobre esta suma hasta el precio de compra. Los títulos pueden ser examinados en la oficina del Banco antes del remate. Verificado éste, no habrá lugar a reclamo. Seña 5 o|o y comisión 1 o|o, que serán exigidas en efectivo en el acto del remate, el que se efectúa con sujeción a lo dispuesto en las leyes vigentes números 8172 y 9155. Por informes ocurrir al Banco Hipotecario Nacional. Aviso iniciado en LA EPOCA, el 23 de septiembre de 1916.

1|767 v. Oct. 9.

SUCURSAL SAN JUAN

POR EJECUCION JUDICIAL. — FINCA EN el departamento del Pocito, con superficie de 135 hectáreas, 3058 metros cuadrados. Préstamo N.o H.o 54|10008, serie C. H. A. 6 o|o, de $ 24.000. El Banco Hipotecario Nacional rematará en el local de su sucursal en la ciudad de San Juan, establecida en la calle Bartolomé Mitre N.o 856, el día LUNES 9 DE OCTUBRE DE 1916, A LAS ONCE DE LA MAÑANA, una finca ubicada en el departamento del Pocito, distante como 20 kilómetros al Sur, de la plaza 25 de Mayo de la ciudad de San Juan, compuesta de una superficie de 135 hectáreas, 3058 metros cuadrados, conteniendo casa-habitación, corrales, huerta de árboles frutales, parral, potreros alfalfados, etc.; lindando: al norte, con pertenencia de don Marcial Durán; al sur, con calle pública denominada de las Yanzón; al oeste, con terrenos y canal de carpintería y al oeste con propiedad de don Emilio Langlois, calle pública de por medio o como mejor lindare.

BASE DE VENTA $ 31.500

El comprador continuará haciendo el servicio de la hipoteca originaria de $ 24.000, que reconoce la propiedad, reducida hoy a $ 22.634 con 335 milésimos y abonará en dinero el exceso sobre esta suma hasta el precio de compra. Los títulos pueden ser examinados en la oficina del Banco antes del remate. Verificado éste, no habrá lugar a reclamo. Seña 5 o|o y comisión 1 o|o, que serán exigidas en efectivo en el acto del remate, el que se efectúa con sujeción a lo dispuesto en las leyes vigentes números 8172 y 9155. Por informes ocurrir al Banco Hipotecario Nacional (25 de Mayo N.o 245, capital federal) o a su sucursal en San Juan. Aviso iniciado en LA EPOCA, el 25 de Septiembre de 1916. 1|770 v. Oct. 9.

CAPITAL

POR EJECUCION JUDICIAL. — FINCA calle San Martín números 467|73|75, entre las de Corrientes y Lavalle, N.o H.o 11424, serie C. H. A. 6 o|o. El Banco Hipotecario Nacional rematará en su local el MARTES 10 DE OCTUBRE DE 1916, A LAS 2.30 P. M. una finca ubicada en la calle San Martín números 467|73|75, (antes Nos. 215|19), entre las de Corrientes y Lavalle, con edificio compuesto de planta baja y alta, con las siguientes distribuciones: Planta baja, con entradas por los números 467 y 475, consta de un gran salón para negocio, una habitación, dos piezas, cocina, w. c. y dos piezas de servicio en entrepiso. Planta alta, con entrada por el número 475, consta de un salón y una habitación al frente, vestíbulo, seis piezas, dos cuartos de baño, cocina, mingitorio, y en altos dos piezas de servicio. Terreno mide: 15.15 metros de frente al O., por 30.31 metros de fondo al E., o lo más o menos que resulte.

BASE DE VENTA $ 154.400

El comprador continuará haciendo el servicio de la hipoteca originaria de $ 150.000, que reconoce la propiedad, reducida hoy a $ 141.402 con 091 milésimos y abonará en dinero efectivo el exceso sobre esta suma hasta el precio de compra. Los títulos pueden ser examinados en la oficina del Banco antes del remate. Verificado éste, no habrá lugar a reclamo. Seña 5 o|o y comisión 1 o|o, que serán exigidas en efectivo en el acto del remate, el que se efectúa con sujeción a lo dispuesto en las leyes vigentes números 8172 y 9155. Por informes ocurrir al Banco Hipotecario Nacional. Aviso iniciado en LA EPOCA, el 26 de Septiembre de 1916.

1|783 v. Oct. 10.

CAPITAL

CASA, CALLE GAONA N.o 1255, ENTRE las de Paramaribo y Paisandú, N.o H.o 19029, serie C. H. A. 6 o|o. El Banco Hipotecario Nacional rematará en su local el MIERCOLES 11 DE OCTUBRE DE 1916, A LA 1.30 P. M., una casa ubicada en la calle Gaona número 1255 (antes N.o 1761), con edificio en el costado en que se encuentra, el que se compone de sala, tres habitaciones, etc.; y terreno que mide: 8.66 metros de frente al S., por 65, metros 166 1|2 milímetros por el lado O., y 65 metros 110 milímetros en el del E., o lo más o menos que resulte.

BASE DE VENTA $ 14.400

El comprador continuará haciendo el servicio de la hipoteca originaria de $ 9000, que reconoce la propiedad, reducida hoy a $ 8.655, con 189 milésimos y abonará en dinero el exceso sobre esta suma hasta el precio de compra. Los títulos pueden ser examinados en la oficina del Banco antes del remate. Verificado éste, no habrá lugar a reclamo. Seña 5 o|o y comisión 1 o|o, que serán exigidas en efectivo en el acto del remate, el que se efectúa con sujeción a lo dispuesto en las leyes vigentes números 8172 y 9155. Por informes ocurrir al Banco Hipotecario Nacional. Aviso iniciado en LA EPOCA, el 27 de septiembre de 1916.

1|794 v. Oct. 11.

SUCURSAL ROSARIO

POR EJECUCION JUDICIAL. — CASA EN la ciudad de Rosario. Préstamo N.o H.o 521|20654, de $ 5000. El Banco Hipotecario Nacional rematará en el local de su sucursal en la ciudad de Rosario, establecida en la calle Córdoba N.o 1648, el día JUEVES 12 DE OCTUBRE DE 1916, A LAS 2 DE LA TARDE, un terreno y edificio, situado en la ciudad de Rosario, calle Santiago N.o 927, entre las de Rioja y San Luis, a las 120 varas de la esquina de la calle San Luis hacia el norte, compuesto su terreno de 12.61 metros de frente al oeste, por 60.62 metros de fondo en el lado sur, siendo oblicuo el lado norte y un contrafrente de 25.55 metros. Lindando: al oeste, con la calle Santiago; al sur y este, con terrenos que fueron de Pedro L. Fúnes y al norte, con otro propietario.

BASE DE VENTA $ 7.600

El comprador continuará haciendo el servicio de la hipoteca originaria de $ 5000, que reconoce la propiedad, reducida hoy a $ 4838 con 290 milésimos y abonará en dinero el exceso sobre esta suma hasta el precio de compra. Los títulos pueden ser examinados en la oficina del Banco antes del remate. Verificado éste, no habrá lugar a reclamo. Seña 5 o|o y comisión 1 o|o, que serán exigidas en efectivo en el acto del remate, el que se efectúa con sujeción a lo dispuesto en las leyes vigentes números 8172 y 9155. Por informes ocurrir al Banco Hipotecario Nacional (25 de Mayo N.o 245), capital federal) o a su sucursal en Rosario y en Santa Fe. Aviso iniciado en LA EPOCA, el 28 de septiembre de 1916. 1|802 v. Oct. 12.

BANCOS

BANCO FRANCES DEL RIO DE LA PLATA. — Reconquista 157, Buenos Aires. — Sucursales: Rosario de Santa Fe y Bahía Blanca. Corresponsal en París, Banque Argentine et Francais, 85, Boulevard Haussman 85.

Abona por año, oro sellado y curso legal:

Por depósitos en cuenta corriente	1 o|o	1 o|o
Id. id. a plazo fijo de 30 días	1 1|2 „	1 1|2 „
Id. id. a plazo fijo de 60 días	2 1|2 „	2 1|2 „
Id. id. a plazo fijo de 90 días	3 1|2 „	3 1|2 „
Id. id. a mayor plazo	convencional	
Id. id. en la Caja de Ahorro, después de 60 días	4 o|o	4 o|o

Cobra:

Por adelantos en cuenta corriente	9 o|o	9 o|o

Descuentos de pagarés y letras convencional.

Todas las operaciones bancarias, Emisión de giros y cartas de crédito. Transferencias telegráficas.

Títulos, Cobranzas de cupones y valores. Administración de propiedades. Colocaciones hipotecarias por cuenta de tercero.

Servicio especial de giros postales franceses y remesas de fondos a los movilizados. — La Dirección.

BANCO ESPAÑOL DEL RIO DE LA PLATA. — Casa matriz en Buenos Aires, Reconquista número 200.

Capital subscripto	$ 100.000.000.— m|n
Capital realizado	„ 98.011.690.— „
Fondo de reserva	„ 47.915.662.12 „
Prima a cobrar	„ 1.192.986.— „

Sucursales:

En el exterior: Barcelona, Bilbao, Coruña, Génova, Hamburgo, Londres, Madrid, Montevideo, con una agencia, París, Río de Janeiro, Sao Paulo, Santos, San Sebastián, Valencia y Vigo.

En el interior Adolfo Alsina, Bahía Blanca, Balcarce, Bartolomé Mitre, Concordia, Córdoba, Dolores, La Plata, Lincoln, Lomas de Zamora, Mar del Plata, Mendoza, Mercedes, (Buenos Aires), Mercedes, (San Luis), 9 de Julio, Pergamino, Pehuajó, Posadas, Rivadavia, Rosario con una agencia, Rafaela, Salliqueló, Salta, San Juan, San Nicolás, Santa Fe, Santiago del Estero, San Pedro, Tres Arroyos, Tucumán y Villaguay.

Agencias en la capital:

Número 1, Pueyrredón 185; núm. 2, Almirante Brown 1422; núm. 3, Vieytes 2000; número 4, Cabildo 2027; núm. 5, Santa Fe 3201; núm. 6, Corrientes 3200; núm. 7, Entre Ríos 1145; núm. 8, Rivadavia 6902; núm. 10, Bernardo de Irigoyen 1600; núm. 11; Caseros 2965; núm. 12, Charcas 1357; núm. 15, Bernardo de Irigoyen 364; núm. 16, Reconquista y Paseo de Julio.

Corresponsales directos en todos los países.

Abona por depósitos en moneda legal:

En cuenta corriente	1 o|o
A 30 días	1 1|2 „
A 60 días	2 1|2 „
A 90 días	3 1|2 „
A 6 meses	4 „
A mayor plazo	convenc.
Depósitos a premio con libreta desde 10 $ moneda nacional hasta 10.000 $ después de 60 días	4 o|o

Cobra:

En cuenta corriente	9 o|o
Descuentos generales	conveno.

El Banco se ocupa de toda clase de operaciones bancarias en general. — Buenos Aires, junio 30 de 1916. —Elías D. Arambarri, gerente general.

INFORMACIONES DE ÚLTIMA HORA

Servicio telegráfico del Exterior

(De la Agencia Havas y de nuestros corresponsales)

En el cuartel general británico

Noticias de un corresponsal de guerra

LONDRES, septiembre 28. — En un telegrama que envía desde el cuartel general británico, el corresponsal de guerra M. Philippe Gibbs, dice:

Por la primera vez desde que se lucha en el frente oeste el enemigo ha sido obligado a abandonar una ciudad sin luchar en ella. Los alemanes combatieron con valor y desesperación, pero ahora reconocen que su muerte es inevitable si permanecen en su sitio. De esta manera, desde que los ingleses penetraron en Morval y otras aldeas las guarniciones salieron de sus escondites rindiéndose por grupos.

Los alemanes están quebrantados por el terrible bombardeo británico y descorazonados por la implacable regularidad con que los ingleses tomaron una fortaleza después de otra a partir del 1.° de julio. Su confianza en la organización guerrera alemana ha sido destruída y ahora temen a las tropas británicas que acostumbraban a despreciar, están aturdidos por la manera audaz de atacar de los ingleses y maravillados de ver que hombres que no eran soldados hace un año valen tanto como los artilleros y los infantes de sus mejores tropas.

Un oficial alemán que se rindió hoy con toda una compañía cuando los ingleses entraron en Morval, declaraba: Vuestros soldados me sorprenden por su sangre fría. Son tranquilos en el momento en que la mayoría de los soldados perderían la cabeza.

Los alemanes se muestran muy extrañados de la manera cómo los ingleses los tratan y están agradecidos y sorprendidos del espíritu caballeresco de los ingleses una vez terminada la lucha.

Importancia del triunfo franco-británico

LONDRES, septiembre 28. — "The Daily Mail" dice que cuando la fortaleza de Sebastopol cayó en manos de las tropas aliadas, toda la Gran Bretaña dejó traslucir su alegría.

Añade: "Es una prueba de la mejor apreciación de la guerra actual que dos magníficos éxitos como la toma de Combles y Thiepval no hayan provocado esas explosiones de alegría.

"Sin embargo cada uno de esos dos puntos es infinitamente más potente que Sebastopol lo mismo que la potencia de resistencia de cada uno de ellos es superior a la de fortalezas como Metz o Verdún, ambas arregladas de acuerdo con las lecciones de esta guerra. Jamás en la historia ningún ejército no se sintió capaz de arrebatar simultáneamente dos fortalezas de esa importancia, ante la resistencia de un ejército de campaña enorme bien comandado, perfectamente armado y conducido por generales que se ven apoyados por el estado mayor científico del mundo".

Jamás los alemanes se atrevieron a atacar a Metz o París en 1870 valiéndose de la fuerza.

En 1914 el ejército inglés desde los miserables atrincheramientos de Ipres, rechazó a los alemanes infligiéndoles pérdidas enormes.

Añade el diario inglés que los juicios de "The Franckfurter Zeitung" tienden a hacer creer que los éxitos de los aliados son simplemente tácticos, olvidando que por esos éxitos los francoingleses arrancaron a los soldados alemanes la aureola de invencibilidad y que los aliados conquistaron así la conciencia de su superioridad.

Y ese sentimiento se llama la victoria.

LA SITUACION DE GRECIA

Declaración de guerra a Bulgaria

NUEVA YORK, septiembre 28. — "La Asociated Press" en un despacho de Atenas informa que el rey Constantino resolvió declarar la guerra a Bulgaria.

Ataques búlgaros rechazados por los serbios

LONDRES, septiembre 28. — El corresponsal de la agencia Reuter en el cuartel general servio dice que los búlgaros después de recibir ayer refuerzos atacaron la línea de Kaimakalan y que valiéndose de la obscuridad penetraron en las trincheras a costa de grandes sacrificios.

Se entabló una lucha cuerpo a cuerpo. Los búlgaros atacaron 4 veces retirándose finalmente completamente derrotados. Sus pérdidas fueron terribles y las de los servios pesadas.

LA MOVILIZACION DEL EJERCITO GRIEGO

ATENAS, septiembre 28. — El rey Constantino tuvo una conferencia con el jefe del Estado Mayor, general Moschopoulos.

En esa conferencia se discutió minuciosamente el problema de la movilización general del ejército.

La perspectiva de la declaración de guerra a Bulgaria ha sido muy bien acogida por el pueblo griego en general.

Vapores ingleses hundidos

LONDRES, septiembre 28. — Los vapores de bandera inglesa Siathe y Thelma han sido echados a pique por submarinos enemigos. Se ignora la suerte que han tenido las tripulaciones y los pasajeros si es que conducían.

LAS OPERACIONES EN LOS BALCANES

LONDRES, septiembre 28. — La oficina de informaciones para la prensa acaba de dar a la publicidad el siguiente parte oficial sobre las operaciones en la península de los Balcanes:

En el frente de Doirán la artillería aliada dispersó con éxito varios grupos de obreros enemigos.

La aviación enemiga estuvo muy activa. Derribamos un aeroplano contrario.

En el frente del Struma nuestros buques de guerra bombardearon una columna enemiga cerca de Razolidos y los buques franceses otra en Jenimah. Ambas columnas fueron dispersadas por las granadas aliadas.

Nuestros aeroplanos arrojaron bombas en la estación de Angista.

BRASIL

Aniversario. — Ciclón. — El ministro Souza Dantas. — El doctor Ruiz de los Llanos. — La situación en Matto Grosso.

RIO DE JANEIRO, septiembre 28. — Hoy se conmemora el 45o. aniversario de la promulgación del decreto que estableció en el Brasil la libertad de vientre.

Son diversos los actos que se realizarán.

Las escuelas llamadas de Líneas de Tiro y otras instituciones cívicas, realizarán una manifestación patriótica hasta la estatua de Río Branco, que se halla ornada de flores.

El centro Siete de Septiembre realizará una sesión solemne con el mismo motivo.

—A la cálida temperatura de ayer, siguió anoche un violentísimo ciclón que causó serios trastornos en la bahía de Río Janeiro.

Un vapor de carga, dinamarqués, garreó y se fué sobre el vapor Espíritu Santo, el Lloyd Brasileño, causándole algunos perjuicios.

El barco que hace la carrera diaria entre esta capital y Nictheroy no pudo resistir la sudoestada y casi naufraga en plena bahía.

En esta capital se desmoronó una casa, afortunadamente sin producir desgracias personales.

La temperatura ha mejorado ahora, sensiblemente.

—Ha partido con destino a San Pablo el ministro interino de relaciones exteriores, doctor Luis Martins de Souza Dantas, quien va a saludar al presidente del estado paulista doctor Altino Arantes, a quien le unen viejos vínculos de amistad.

El referido ministro regresará a esta capital el próximo 2 de octubre.

—Todos los diarios se ocupan de la llegada del ministro argentino doctor Mario Ruiz de los Llanos.

Algunos de esos periódicos publican breves entrevistas con el nuevo representante de ese país, quien ratifica la sólida amistad que unen a ambas repúblicas.

El doctor Llanos presentará sus credenciales en la semana próxima.

—Los telegramas de Matto Grosso traen informes sobre pequeños combates en distintos puntos entre las fuerzas legales y las revolucionarias.

Agregan que algunos grupos se rinden haciendo entrega de las armas y otras huyen hacia el sur.

CHILE

SANTIAGO, setiembre 28.—En breve será jubilado el ministro chileno en París, señor Pugaborne.

—Todos los diarios de esta capital dedican afectuosas frases de bienvenida al explorador Shackleton y al piloto señor Pardo, elogiando la labor y valentía de ambos. Mañana partirá el explorador señor Shackleton para Valparaíso donde dictará una conferencia regresando el sábado próximo. Numerosas personalidades británicas y chilenas le obsequiarán el domingo con un banquete en el Club Unión. El lunes partirán el explorador Shackleton y el piloto Pardo para Buenos Aires.

—El ministro chileno en Roma señor Aldunate a pedido de su gobierno, eliminó su nombre como candidato para embajador en Wáshington.

—Se informa que numerosos capitalistas norteamericanos se muestran interesados en cubrir el empréstito en oro recientemente autorizado.

—Se dice que la representación del ejército y de la armada que irían a la República Argentina con motivo de la transmisión del mando la formarían el general Bari y su ayudante el comandante Brieba y el almirante Muñoz Hurtado y su ayudante el capitán de navío señor Cuevas.

—El presidente de la república ha rechazado la renuncia de su secretario señor Enrique Sanfuentes.

—El señor Sanfuentes no se ausentará de la capital hasta después que la comisión conservadora despache el mensaje de la embajada que irá a la Argentina.

SANTIAGO DE CHILE, septiembre 28.—El explorador señor Shackleton acompañado por el ministro inglés visitaron al presidente de la república señor Sanfuentes, agradeciéndole los auxilios que fueron prestados por el gobierno. El señor Sanfuentes lo felicitó por el salvamento de la expedición.

El señor Shackleton y sus compañeros son muy agasajados. El lunes próximo partirán para Buenos Aires desde donde se embarcarán de regreso a su patria.

URUGUAY

Reforma constitucional. — Trabajos del comité nacionalista. — Tratado entre el Uruguay y la Argentina. — Firma del pacto. — La conversión de las deudas. — El retiro del ministro Moreno. — La presidencia de la asamblea constituyente. — Otras noticias.

MONTEVIDEO, setiembre 28. — Terminó sus tareas el comité nacionalista en el asunto de la reforma constitucional. Los diputados Beltrán y Ramírez haránse cargo de la ordenación y corrección.

—Esta tarde firmóse por el ministerio de Relaciones Exteriores el tratado entre la Argentina y el Uruguay, estableciendo la delimitación de las islas del Río Uruguay.

Firmó este pacto por parte del Uruguay el doctor Bruni y por parte de la Argentina el doctor Moreno.

—Salió el decreto designando la embajada especial para la trasmisión del mando al futuro presidente argentino.

—Las comisiones de hacienda de senadores y diputados aprobarán el plan del ministro de hacienda sobre conversión de las deudas.

—Mañana presentará su carta de retiro el ministro Moreno. A la ceremonia concurrirán numerosos amigos, que quieren testimoniar su simpatía a tan estimado diplomático.

Puede darse por asegurado que las elecciones generales se realizarán el catorce de enero próximo. Hoy se presentará el proyecto a la cámara de diputados.

—Falleció Alberto Rubio Balparda.

—Dasé como segura la candidatura de Gabriel Terra para presidir la asamblea constituyente.

EN LA PRESIDENCIA

Tampoco concurrió hoy a su despacho de la casa de gobierno el primer magistrado de la Nación. En su domicilio particular conferenció con algunos de sus secretarios de Estado.

El doctor de la Plaza designó al jefe de su casa militar coronel Martínez Urquiza para que lo represente en el acto de la inauguración de la usina principal "Pedro Mendoza" de la Compañía Italo-Argentina de Electricidad.

El primer magistrado almorzó con el ministro de hacienda doctor Oliver y luego recibió a los ministros del interior y relaciones exteriores, doctores Ortiz y Muratore.

El doctor Plaza esperaba al ministro de justicia para firmar los ascensos en la magistratura que fueron remitidos por el senado.

La sociedad de damas protectoras del Colegio del Divino Corazón han solicitado audiencia al señor presidente de la Nación. En caso que esta sea concedida, serán designadas para acudir a ella las señoras Celia La Palma de Emery y Juana López de Fernández.

La casa Piccardo y Cía ha dirigido una nota al primer magistrado de la Nación comunicando que ha puesto a disposición del presidente del Banco de la Nación la suma de 10.000 pesos que prometió al primer magistrado para obras de beneficencia, el día que realizó la visita al establecimiento.

Ecos Parlamentarios

SENADO

El senado entró a sesionar esta tarde a las 3.30 p. m. Corresponde discutir la orden del día número 10, que contiene exclusivamente despachos de la comisión de peticiones, otorgando pensiones, y la orden del día número 11, con cinco despachos de la comisión de hacienda, concediendo créditos al poder ejecutivo para el pago de cuentas atrasadas y dos despachos de la comisión de obras públicas en los proyectos del senador Olaechea y Alcorta, por el cual se destinan 10.000 pesos para estudios para la construcción de un puente sobre el río Salado (Santiago del Estero) y otros 10.000 pesos para estudios para la construcción de un puente sobre el río Dulce, en la misma provincia.

DIPUTADOS

Se descuenta que habrá sesión en la cámara de diputados, aunque hasta este momento es escasa la concurrencia de legisladores y desde ya se anuncia que se formulará moción de aplazamiento al despacho sobre ley orgánica municipal.

Y siguen los aplazamientos...

ASUNTOS ENTRADOS

En la mesa de entradas de la cámara se iniciaron los siguientes asuntos nuevos:

Emilio E. Villamayor y familia presenta una solicitud de juicio político contra los miembros de la Suprema Corte de Justicia doctores Antonio Bermejo, Nicanor González del Solar, Dámaso Palacio y doctor Daract (fallecido).

—El instituto "Femina" solicita un subsidio.

—Doña María Raquel M. de Díaz Vélez solicita pensión.

—Don Enrique del Castillo, en representación de varios compradores de tierras del Río Negro, solicita la rescisión de contratos de compraventa.

OBRAS SANITARIAS EN SANTA FE

La diputación radical de Santa Fe presentará esta tarde el siguiente proyecto de ley:

"El P. E. de la nación, por intermedio de la dirección de obras de salubridad, procederá a la instalación de un servicio de aguas corrientes y cloacas en las ciudades de Casilda, Esperanza y Rafaela de la provincia de Santa Fe.

Para el cumplimiento de esta ley el P. E. ampliará en 1.370.000 pesos la emisión de bonos de obras de salubridad autorizada por ley número 4158. — Diógenes Hernández, Ricardo Caballero, Nestor de Iriondo, Ricardo Aldao, J. M. Zavalía, J. R. Rodríguez, José Antonio Montes".

DESPACHOS DE COMISION

La comisión de Obras Públicas se ha expedido en los siguientes asuntos:

Proyecto del diputado Jafamillo, autorizando al P. E. para construir obras de saneamiento en la ciudad de La Rioja. El costo, ampliando la ley 4158, se calcula en 800.000 pesos.

—Proyecto en revisión destinando la cantidad de 100.000 pesos para obras de defensa de la villa de Andalgalá, en Catamarca, en previsión a las inundaciones del río del mismo nombre.

LA AMNISTIA

Numerosos ciudadanos se han apersonado esta tarde a diversos diputados para encarecer la sanción inmediata del proyecto despachado por la comisión de Guerra, concediendo amnistía a los jueces de la ley de enrolamiento y a los desertores del ejército y de la armada. Los peticionantes aspiran a que la Cámara despache inmediatamente este asunto, para que pueda obtener sanción del H. Senado en el presente período y convertirse en ley.

PENSIONES DESPACHADAS

La comisión de peticiones y poderes de la cámara de diputados, acaba de despachar las siguientes solicitudes de pensión:

Belarmina Acevedo, 50 $; Máxima O. P. de Caladroni, 30 $; Amalia Martínez, 30 $; José Cruz, 30 $; Remedios J. de Jaime, 30 $; Rafael Zambrano, 30 $; Luisa Pérez, 50 $; María Vega de Rocetti, 50 $; Florentino Gómez, 30 $; Joaquina D. de Campoamor, 40 $.

COMISION DE PRESUPUESTO

Para esta noche, a las 9, está citada la comisión de presupuesto de la cámara de diputados, que debe proseguir el estudio de la ley de gastos y recursos de la nación.

Ministerio del Interior

TELEGRAMAS RELACIONADOS CON LA LEY 4863

Se ha firmado un decreto rectificando el artículo 1.° del decreto de fecha 18 de agosto último, el que se considerará extendido en los términos siguientes:

"La división general de correos y telégrafos admitirá y trasmitirá sin previo pago y por cuenta del ministerio de agricultura, los telegramas que con asuntos relacionados con la ley 4863 hagan los empleados dependientes de la dirección general de agricultura y defensa agrícola.

GOBERNACION DEL CHUBUT

Renuncia y nombramiento

Ha sido aceptada la renuncia presentada por el contador tesorero de la gobernación del Chubut, don Abel Arévalo, nombrando en su reemplazo al actual subcomisario de policía de la misma, don Enrique M. Levalle.

GOBERNACION DEL CHACO

Exoneración y nombramiento

Ha sido exonerado de su cargo de subcomisario de policía, don Luis Peralta y se ha nombrado en su reemplazo a don Feliciano Fernández Benítez.

GOBERNACION DE FORMOSA

Exoneración y nombramiento

Se ha encargado del despacho de esta gobernación al jefe de policía de la misma, don Benigno A. de la Vega.

REMUNERACION A EMPLEADOS DE CORREO

Ha sido aprobada la resolución del consejo administrativo de la Caja Nacional de Ahorro Postal, de fecha 4 de julio del corriente año, por la que se acuerda una remuneración de cinco centavos a los empleados de correos y telégrafos que autoricen o intervengan en cada operación sobre depósito o reintegro en el ahorro postal.

Asimismo, se ha derogado el decreto de fecha 31 de agosto del año 1915 que acordaba a los empleados de correos una bonificación individual de diez centavos por cada libreta de depósito.

POLICIA DE LA CAPITAL

Ha sido autorizada la policía de la capital para retener en su caja hasta la suma de 10.000 pesos mensuales de las partidas que no se inviertan totalmente y para atender a las necesidades del servicio.

La jefatura había solicitado se le autorizara para retener hasta 30.000 pesos, pero la contaduría general informó que estimaba podía deducirse esa cantidad en la forma que se ha autorizado.

Ministerio de Obras Públicas

TRANSPORTE DE CARGAS Y ENCOMIENDAS POR FERROCARRIL

El primer magistrado ha firmado un decreto manteniendo por un año más, con carácter provisional y a contar desde el 20 del corriente mes, el aumento del 1 o|o sobre las tarifas vigentes para el transporte, por ferrocarril, de cargas y encomiendas, a los efectos de lo establecido en el artículo 6.o de la ley 9653, sobre jubilaciones y pensiones de empleados ferroviarios.

DRAGADO DEL PUERTO MILITAR

Ha sido firmada una orden de pago para que se abone a la sociedad anónima Holandesa de Obras Publicas la cantidad de $ 8.024.34 o|s importe del certificado especial núm. 4 referente a la devolución de la mitad del 10 o|o retenido en garantía sobre parte de los trabajos de dragado del Puerto Militar.

—También se ha dispuesto se abone a la misma sociedad la cantidad de $ 6.575.53 o|s importe del certificado núm. 5 referente a la devolución del 10 o|o retenido en garantía sobre parte de los trabajos de Puerto Militar.

FERROCARRILES DEL ESTADO

Ha sido firmado un decreto, declarando comprendido dentro de la red de los ferrocarriles del Estado el ramal de Añatuya hacia el Este, donado por la compañía de Quebrachales de Tintina.

OBRAS DE RIEGO EN LOS RIOS NEGRO Y NEUQUEN

El primer magistrado ha subscripto una orden de pago a favor de la empresa del F. C. del Sud, por la suma de $ 208.605184 m|n importe del certificado 59 por las obras de riego ejecutadas en los valles de los ríos Negro y Neuquén.

GUERRA Y MARINA

LA FRAGATA SARMIENTO

No entrará hasta el jueves próximo

En el departamento de marina se nos informa que debido a los vientos contrarios, hasta el jueves de la semana próxima no entrará a la dársena la fragata escuela "Presidente Sarmiento".

Viene al mando del capitán de fragata Jalour.

FALLECIMIENTO DE UN MAYOR

Se ha comunicado al departamento de guerra que ayer falleció en esta capital el mayor retirado Eugenio Wisocki.

COMANDANTE AGUSTIN PEREZ

El secretario particular del general Allaría, teniente coronel Agustín Pérez, solicitó, como procedía, su relevo del cargo al vicealmirante Sáenz Valiente.

Este le manifestó su deseo de que continuara en su puesto, accediendo a ello el comandante Pérez.

PERMISOS MATRIMONIALES

Han sido autorizados para contraer enlace, el capitán José M. Mosqueira y el teniente retirado Ireneo A. Bauchs.

PASES

La dirección general de personal ha dispuesto que pase al regimiento 5 de artillería el maestro de gimnasia y esgrima Angel Arias, y al regimiento 6 de infantería, el teniente Luis M. López.

CELEBRANDO UN ASCENSO

En el restaurant de la Galería Güemes le será ofrecido un banquete el 30 del corriente al teniente de ejército señor Roque Lanús, con motivo de su reciente ascenso.

La correspondiente circular de invitación va firmada por los siguientes señores: capitanes José Menéndez, Leopoldo Patalano, Carlos B. Martínez, Juan Muller y Jacinto Hernández; tenientes primeros Juan L. Cernadas, David Ivo Dugour, Víctor Martínez Toledo, Carlos Garboue, Alfredo García Peñaloza, Antonio Bartagaray y Alfredo Beaquy; tenientes José A. Vila Melo, Atalíva Devoto, Luis A. Merlo, Ismael Lugones, Martín J. Rubio, Oscar R. González, Fernando Navarro, Héctor Calderón, César Jalda, Orencio R. Palenque, Pedro Abadía Acuña y Alberto Salas; subteniente Mariano Ezcurra Medrano, José E. Navarro, César Treyes Saavedra, José Matteri y profesor Federido Penne.

PALACIO DE JUSTICIA

TURNOS

Fuero civil: Juez doctor Klappenbach con los secretarios: Dr. Gutiérrez el 28; Dr. Schatz el 29 y Dr. Espeche el 30.

Agente fiscal: Dr. Mackinlay Zapiola.

Recusaciones: al juez, Dr. Repetto.

FUERO COMERCIAL

Juez doctor Avellaneda con los secretarios doctor Cermesoni el 28; Dr. Tobal el 29 y Dr. Navarro el 30.

Fiscal: Dr. Vedia y Mitre.

Recusaciones: Dr. Eduardo M. Naón.

REGISTRO PUBLICO DE COMERCIO

Se ha inscripto el siguiente contrato de sociedad comercial en los libros de esta oficina.

Razón social: Cohen, Manas, Serg y Cía., socios: Jacobo Arájis, Juan Cohen Arajis, Isaac Yaad, León Duer e Isaac Haber; ramo: compra y venta de tejidos y anexos; capital social: 40.705.96. Duración del contrato: 2 años desde el 18 del corriente; orden judicial: Juez Dr. Avellaneda.

CAMARA COMERCIAL

Se han dictado por este tribunal las siguientes resoluciones:

Definitivas: A. López y Cía., contra Pedro Cordone, se confirma; Máximo Siese contra Carlos Nolté, se revoca; Thompson y Cía. H. T. contra Félix F. Rus, se confirma.

Interlocutorias: Andres Chiocconi, su concurso, se revoca; Arturo Meleza, tercería contra el concurso A. Baudín y Cía., se revoca; Emilio Mazzoco, se confirma; Arturo Lantoro contra Cía. de Seg. "La Inmobiliaria", se confirma, y José Viola contra Antonio Médici, se confirma.

RECONOCIMIENTO DE SOCIEDAD

El juez doctor Gerónimo Balarino, por intermedio de la secretaría del doctor Gimes, dictó sentencia en el juicio seguido por don Ernesto Vieyra contra Alejandro Ocampo, por reconocimiento de sociedad, liquidación y cobro de utilidades de la misma.

Funda el actor su acción amparado en el derecho de denuncia que acuerda la legislación y ordenanzas aduaneras y confiado en la amistad que le ligaba con el señor Ocampo, le trasmitió a éste desde Concepción del Uruguay, los datos necesarios para sorprender y denunciar un valioso contrabando de sedas, cabritillas, etc., que venían en 17 cajones procedentes de Montevideo consignadas a un comerciante de esta plaza, siendo embarcado en ferrocarril en Concepción del Uruguay, donde se despachó para las autoridades aduaneras de allí sin observación, siendo manifestado como tienda, mercería y cueros, para luego ser desembarcado en Buenos Aires. Surge del testimonio que adjunta la correspondencia cambiada entre el actor y demandado, relacionados con el contrabando por lo que solicita se condene al señor Ocampo al reconocimiento de la sociedad, liquidación de la misma y pago del 28 a 30 o|o de lo obtenido.

El demandado, al contestar la acción, no niega los hechos, por el contrario, los confirma, pero manifiesta que él no puede ser sujeto de la acción entablada, por cuanto se encuentra en la misma situación que el actor y no figurando como denunciante del contrabando, la totalidad de los beneficios que las leyes acuerdan a los denunciantes están actualmente a nombre del señor Frontera y en consecuencia y en consecuencia no tiene participación.

El juez doctor Ballarino, al fallar, considera que las relaciones de derecho referidas no varían por la manifestación del demandado de afirmar que el denunciante fué Juan Frontera. Efectivamente, de autos resulta acreditado este hecho, pero está justificado también de que el demandado lo eligió para que desempeñara ese papel, vale decir que ha sido su mandatario.

Si el demandado hubiera acreditado su defensa, con la presentación del documento que reconoce firmó el denunciante Frontera en los términos que se indican en la demanda, la situación hubiera cambiado en lo que a él se refiere en este estado la acción procede contra el demandado, pues es indiscutible la existencia que se alega, desde que ha habido acuerdo de voluntades para obtener un beneficio o utilidad apreciable en dinero, habiéndose empleado en su constitución una de las prescripciones del art. 1662, sin que sea indispensable escritura pública, puesto que no se trata del caso a que se refiere el art. 1184 inciso 3.

Después de otras consideraciones el juez termina fallando: haciendo lugar a la demanda en lo que se refiere al reconocimiento de la sociedad declarando que ella existe entre actor y demandado y en la cual le corresponde a Vieyra el 20 o|o de las utilidades que se obtengan y la reintegración parte referente a la liquidación de la misma y pago de utilidades sin costas, debiendo previamente a su cumplimentación pasarse a dictamen del fiscal.

EL TURNO DEL JUZGADO DEL DOCTOR KLAPPENBACH

El 30 finaliza el turno de este juzgado, que ha tenido un término medio de 85 juicios iniciados, por día, la mayoría de ellos juicios ordinarios. Los cobros ejecutivos por hipoteca han disminuído con relación a otros turnos, habiéndose observado en todos ellos, que la demora en el pago de intereses se aproxima de año y medio a dos años.

Con la entrada de expedientes que hemos apuntado, aumenta la tarea en mucho, pues no está de acuerdo con el número de juicios sentenciados o terminados.

MUNDO COMERCIAL

EXTERIOR

Trigo

LIVERPOOL, septiembre 28. — El trigo tipo Barú de 62 libras a flote, se cotizó hoy en las operaciones realizadas en este mercado a 6s chelines y 6 peniques.

En las operaciones del día de ayer, se anotó al mismo precio de hoy.

WINNIPEG, septiembre 28. — El trigo colorado americano, entrega en el mes de octubre, obtuvo en la primera rueda efectuada hoy en este mercado el precio de 158 centavos oro americano por bushel y 157 1|2 fué el precio con que cerró en las operaciones de la segunda rueda. Ayer se negoció a 157 7|8.

CHICAGO, septiembre 28. — Se realizan operaciones con mercado sostenido.

Para el trigo colorado americano, embarque en el mes de septiembre no se han obtenido en la primera rueda de hoy el precio de 153 1|8.

Ayer cerró a 152 1|4 en centavos oro americano por bushel.

Para las remesas a entregar en el mes de diciembre, el precio de hoy fué de 153 3|8. En las operaciones del día de ayer se anotó a 152 3|4.

Maíz

LIVERPOOL, septiembre 28. — El maíz del Río de la Plata para embarcar en los meses de septiembre y octubre se cotizó a 4s|6 chelines por quarter. En las operaciones realizadas en el día de ayer en este mercado se negoció, para embarques en las mismas fechas a 4s|4 1|2 chelines.

CHICAGO, septiembre 28. — Para el maíz mixto americano a entregar en septiembre se registró hoy el precio de 89.

En las operaciones realizadas en el día de ayer se cotizó a 88 1|8 en centavos oro americano, por bushel.

LINO

CALCUTA, septiembre 28. — Para el lino, embarque en los meses de septiembre y octubre se obtuvo hoy el precio de 80 chelines por quarter de 410 libras.

El precio a que se negoció el lino, embarque en las mismas fechas en las operaciones del día de ayer no revela diferencia alguna con respecto al obtenido en las operaciones de hoy.

HULL, septiembre 28. — No se realizaron hoy operaciones en este mercado.

El precio registrado ayer en las operaciones de este mercado fué de 76 chelines por quarter de 416 libras.

DULUTH, septiembre 28. — El lino entrega en octubre, se negoció hoy en este mercado a 210 1|4.

El precio obtenido para las remesas a entregar en la misma fecha, en las operaciones últimas fué de 217.

Para las remesas a embarcar en diciembre el precio del día fué de 220 1|2 habiéndose negociado en las operaciones realizadas en el día de ayer a 216 1|4.

MERCADO COMERCIAL DE LONDRES

LONDRES, septiembre 28.—

Tipo de descuento del banco de Inglaterra	6 —
Consolid. Británico 2 2|2 o|o	57 3|4

Títulos argentinos

Empréstito nacional 1897, 4 o|o ley número 3378	78.—
Bonos Obras de Salubridad, etc., de Buenos Aires, 1891, 6 o|o (ex dividendo	92 1|2
Empréstito Argentino de Obras Públicas, 1888, 5 o|o (ex dividendo)	94 1|2
Empréstito Argentino de Conversión 1889 en lib. 4 1|2 o|o.	85.—
Empréstito Argentino interno de 1909 (ex dividendo)	89.—
Provincia de Buenos Aires, 6 o|o to 3 1|2 o|o. Loan of 1914	50 1|2

BOLSA DE PARIS

PARIS, septiembre 28.—

Renta Francesa 3 o|o	62.90

INTERIOR

DEMANDA Y OFERTA DE TITULOS

Los títulos y acciones que se mencionan a continuación se anotaron ofrecidos en compra en la Bolsa de Comercio:

Compañía de Petróleo del Golfo San Jorge, Nafta de Comodoro Rivadavia, Petrolífera Argentina, Bilz, La Mundial (seguros), Nuevo Banco Italiano, Mercado de Abasto Provisional, Club Mar del Plata, Province of Buenos Aires 3 1|2 o|o, Gath y Chaves, Mercado Central de Frutos, La Franco Argentina (seguros), Puentes Transbordadores del Riachuelo, La Propiedad, Cervecería Buenos Aires, Vitivinícola Francisco Uriburu, Banco Comercial Italiano, Banco Industrial Argentino, Banco del Comercio, Deuda de Mendoza 5 o|o, Perforaciones Baker, Sociedad Cooperativa Telefónica, La Argentina (fabrica de papel), Marina Mercante Argentina, La Clara (molinos), El Comercio (seguros), Quebrachales Paraguayos, Unión Comercial, Fomento Urbano y Rural, Compañía de Tierras del Oeste, Germania (destilería), Obligaciones 8 o|o del Banco El Hogar Argentino, Deuda de Santa Fe de 1886 y 1893, La Ibero, Platense, La Argentina de Edificación.

Anotados ofrecidos en venta fueron los siguientes:

La Ibero Platense, Banco El Hogar Propio, Banco Buenos Aires serie A, The Catalinas, Compañía Sudamericana de Billetes de Banco, Province of Buenos Aires 3 1|2 o|o, American Quebracho, Deuda de Santiago del Estero 6 o|o, Tranvías Eléctricos del Sud, Compañía de Electricidad de Córdoba, Compañía Italo Argentina de Electricidad, Comisaría Inmobiliaria Corvalán, El Fénix (fábrica de papel), Caminos y afirmados de la provincia de Buenos Aires, La Nación (seguros), Banco Francés, Bodegas Giol, Talleres Metalúrgicos La Cromo Hojalatería Argentina, Gath y Chaves, Club Mar del Plata, La Franco Argentina (seguros), La Financiera, Termas de Cacheuta, Arenera del Vizcaíno, Crédito Popular The Smithfield Compañía Argentina.

(PRIMER AÑO) — Núm. 219. FRANQUEO PAGADO Dirección, Redacción y Administración: AVENIDA DE MAYO 769 Buenos Aires, Viernes 1.° de Septiembre de 1916

La Epoca

Las cartas destinadas a la Redacción deben ser dirigidas al Director.

Como el diario no puede responsabilizarse por los manuscritos que se le envíen, ruega a los autores guarden copia de ellos.

Dirección Telegráfica: EPOCA, Buenos Aires

Teléfono: Unión Telefónica 5194-95-96-97-98, Avenida

PRECIOS DE SUSCRIPCION

CAPITAL

$ m/n. $ m/n. $ m/n. $ m/n.
Un mes 1.70 Tres meses 5 Seis meses 10 Un año 20

PROVINCIAS

Un mes 2 Tres meses 6 Seis meses 12 Un año 24

EXTERIOR

$ oro $ oro $ oro $ oro
Un mes 2 Tres meses 6 Seis meses 12 Un año 24

Número del día 0.08. — Número atrasado (dentro de los 30 días) 0.20. — De fechas anteriores 0.50.

LA EPOCA se envía directamente por correo a toda persona que lo pide acompañando el importe correspondiente. Los pedidos de suscripciones para el interior de la República se atenderán por cualquier número de días a razón de 0.08 por ejemplar.

VEASE EN LA PAGINA FINAL LA INFORMACION DE ULTIMA HORA

1.° DE SEPTIEMBRE DE 1916

RELACIONES CON ESPAÑA

Con la sanción otorgada ayer por el Senado de la Nación al proyecto de ley que eleva a la categoría de embajada la representación argentina en España, queda realizado un propósito profundamente simpático a entrambos países. No quiere decir esto que las amistades entre naciones han de medirse por el rango protocolar de sus representaciones, ni que la simple transformación de un encargado de negocios en embajador ha de acercar a dos pueblos que no se sienten aproximados por razones de afinidad espiritual. Absolutamente. Pero ocurre en la vida de relación entre las naciones lo que entre los hombres: ciertos actos que en sí no poseen mayor significado, adquieren en determinados momentos y circunstancias un valor en cierto modo representativo, porque acreditan en quien los realiza el deseo de expresar con ellos algo que no es la fría estimación o el interés recíproco que preside ordinariamente los actos de cortesía entre los pueblos. Interpretado así el acto de política exterior que comentamos adquiere, entonces, una importancia muy superior a la que puede tener como suceso exclusivamente protocolar. Por cierto que la vigorosa corriente de simpatía que nos vincula a la madre patria y que la vincula a nosotros ha tenido aquí como allá la misma inspiración y obedecido a idéntico móvil. Al elevar su representación a la categoría de embajada el gobierno español ha inspirado, precisamente, a honrarnos, en la forma que se honra a quienes bien se quiere, concediéndonos el más alto testimonio de consideración que puede darse a un estado por las vías diplomáticas. Viene a nuestra casa, para honrarnos, revestido de las altas exterioridades que sólo se invisten en las grandes ocasiones. Esa y no otra ha sido asimismo, la intención del proyecto sancionado ayer por la cámara alta. Y no de honrar en el sentido de conceder honra, desde que tal caudal ni se acrecienta por donativos ni puede darse a quien lo tiene, sino por testimoniar los profundos sentimientos de respeto y afecto que nos inspira la madre patria y que nos mueven a aderezar lo mejor de la casa en obsequio suyo.

De modo que el cambio de embajadas vale, en realidad, no por lo que diplomáticamente, sino por lo que demuestra y sugiere. Con o sin embajadores estamos hondamente unidos a España, hasta la que nos empuja no sólo esa afinidad espiritual derivada de la semejanza étnica, sino, también, una coincidencia de aspiraciones e ideales totalmente extraña a la tradición y que nos ha sorprendido a unos y a otros con esa jubilosa sorpresa de encontrar en un camino nuevo y con rumbo heroico al compañero que perdimos de vista en paraje desalentador y obscuro. Pues fuera ingenuo negar el largo distanciamiento que nos alejara de España porque en ella no encontrábamos esas fuentes de renovación espiritual en que fincaba nuestra inquietud. En rigurosa justicia, fuimos, acaso, un poco injustos, al exigirle cosas que no podía dar, exhausta, como estaba, por una fatiga varias veces secular, cansancio físico y moral adquirido en sus pasadas grandiosas empresas. Pero la renovación de España y el brío puesto por ella en su obra de perfeccionamiento, la lleva a ser, precisamente, lo que quisimos que fuera. De ahí, entonces, ese acercamiento nuevo y definitivo que no se basa ya en un sentimentalismo artificialmente fomentado, sino en una profunda compenetración recíproca derivada de la confrontación de ideales coincidentes y anhelos comunes.

Así comprendido—es decir, comprendido en su esencia real—el cambio de embajadas con España es un suceso transcendente. Protocoliza otro grande acontecimiento espiritual.

Córdoba en el cartel

El gobierno de Córdoba viene proporcionando ingentes preocupaciones a la prensa independiente, entendiendo ésta como una entidad que no advierte vigas en ningún ojo, pero gusta de buscar aristar en los radicales. No se dispara un cohete en Córdoba sin que el doméstico estampido provoque un copioso comentario editorial, encaminado a demostrar, naturalmente, la incapacidad del radicalismo para las funciones del gobierno y la desdicha de Córdoba que perdiera uno tan bueno como el que perdió en la última renovación de sus poderes públicos. En el fondo, esa constante fiscalización solo resultara molesta como todas las curiosidades impertinentes, si no sirviera para alimentar un comentario de dudosa buena fe y sinceridad más discutible todavía.

Porque, al fin, en Córdoba no ocurre nada extraordinario como no sea esto: la honradez y la dignidad que pone el nuevo gobierno en el ejercicio de sus funciones. Poder fundado sobre las ruinas de un régimen de larga data, ha tropezado con más dificultades que ningún otro para ejercer su acción gobernante, viéndose obligado, como se viera, a renovar todo el mecanismo administrativo profundamente relajado por el ocio y las corruptelas. A pesar de ello y sobrecargado, además, con una herencia financiera abominable, el gobierno cordobés se viene desenvolviendo con energía e inteligencia que puede señalársele como un ejemplo a imitar. Pero a lo largo de su gestión se han producido algunas incidencias muy corrientes, casi obligadas en la vida de los gobiernos; desinteligencias de detalle, con algunos correligionarios; o discordancia de pensamiento con colaboradores llamados en la primera hora. A este orden de cosas pertenece la renuncia del ministro de gobierno de la provincia, que viene siendo copiosamente explotado por una intención nada amistosa para el radicalismo. Obvio es decir que en todas las provincias, gobernadas o no por los radicales, se producen frecuentemente cambios análogos, desde que el mecanismo de un gobierno no suele ajustarse después del primer ensayo y exige, a veces, la sustitución de piezas, tan buenas de suyo como se quiera, pero quizá inadecuadas a la función. Pero sólo en Córdoba estos hechos se señalan y magnifican; sólo en Córdoba renuncian los ministros; sólo en Córdoba estas renuncias revelan profundas conmociones internas; solo el gobierno de Córdoba está en peligro; sólo Córdoba está amenazada de quién sabe qué peligroso porvenir, como justo castigo a su imprudente abandono de aquel gobierno sabio y prudente que antaño la regía...

Por fortuna el mismo exceso de tintas obscuras acumuladas sobre el cuadro denuncia el fomento artificial de las tinieblas. El público sabe bien que el león no es, ni con mucho, tan fiero como lo pintan...

La intervención a Entre Ríos

La comisión de negocios constitucionales del senado, se ha expedido ayer en las solicitudes de intervención formuladas para el senado entrerriano.

Creemos que el despacho no satisface la solicitud aludida, por cuanto esta fué presentada no para que se regularizara el funcionamiento de dicha rama de aquel poder legislativo, sino para que se respetaran los resultados del comicio adulterados por una mayoría accidental en la cámara en cuestión.

El partido radical de Entre Ríos tiene mayoría en la asamblea legislativa, y no puede temer que las bancas del senado nacional sean ocupadas por elementos de otras agrupaciones, pero ante todo debe hacer que se respete la sanción popular y esta ha sido desvirtuada por los demócratas.

Es por esto que creemos que lo que debe ir a hacer el interventor que vaya a Entre Ríos, es que se respete la sanción del comicio y luego como una consecuencia de ello, hacer que se practique la designación de senadores nacionales, pero lo previo lo primero.

Presidencia de Bolivia

El candidato del partido liberal

Telegramas de La Paz notician que el partido Liberal en la convención que acaba de realizar, ha elegido al señor Gutiérrez Guerra para candidato a presidente de la república en las elecciones que se efectuarán en breve.

Aunque en los círculos políticos de La Paz se admitía como posible que los sufragios de la convención liberal pudieran ser otorgados en ventajosa proporción al señor Gutiérrez Guerra, la noticia de su elección ha causado alguna extrañeza y aún desconcierto en la opinión pública de la república hermana, pues que otro era el nombre, que en esta circunstancia política tenía las simpatías de su pueblo. Naturalmente esto en nada amengua los prestigios del hombre que la convención liberal eligió como candidato; más sería inútil desconocer el ascendiente que en la población de aquel país y aún entre los correligionarios del partido liberal, tiene la personalidad de hombres que no encontraron la sanción partidaria que todos esperaban, en la convención que acaba de realizarse. Uno de estos hombres es el doctor Eleodoro Villazón, ministro de Bolivia en la Argentina, quien en su país goza de verdadero prestigio público, y figuraba hasta último momento como el candidato más probable en cuyo carácter no obstante ello según los partes recibidos, no ha sido consagrada.

El candidato surgido de la convención liberal es un financista de nota, que por su actuación en la vida comercial e industrial de Bolivia, se encuentra realmente capacitado para orientar por rutas fecundas, la economía de ese país. Es íntimo amigo del presidente actual de la república hermana, y ocupa una banca de diputado en su congreso nacional.

Su proclamación, no obstante ser otro el nombre esperado, ha sido bien recibida, pues se cree que en caso de subir al poder desarrollará un programa de proyectos económicos y comerciales, que propenderán a la grandeza material de su país, relacionándola, asimismo, más intensamente con las demás naciones del continente.

El representante de los Países Bajos

Inhumación de sus restos

Esta tarde, a las 3, se realizó el sepelio de los restos del ministro holandés en la Argentina, señor Leonardo Van Riet, fallecido ayer. La ceremonia tuvo lugar en el cementerio de Disidentes, habiendo dado motivo a una manifestación de duelo que exteriorizó los afectos con que contaba entre la colonia holandesa y nuestra sociedad el extinto.

Conforme a lo anunciado, se rindió honores de general de división a los restos de Van Riet, concurriendo las correspondientes tropas de línea. En nombre del P. E. concurrió el ministro de relaciones exteriores, doctor José Luis Murature. El cuerpo diplomático extranjero acompañó a los restos hasta el cementerio y colocó una corona de flores en la tumba.

Venta de títulos nacionales

RESOLUCIÓN DEL EJECUTIVO

El poder ejecutivo ha determinado encomendar al Banco de la Nación, la colocación de un saldo de títulos nacionales, de los que fueron emitidos en 1911 por la ley 8121, para que aquella institución los proponga a sus clientes, en vista de que los aumentos de los depósitos en caja de ahorros han alcanzado a sumas superiores a las necesidades del banco, determinando una baja en el interés.

Fuera oportuno y plausible el propósito si esos títulos no hubiesen sido emitidos para cumplir una obligación determinada — pagar las obras de ampliación del puerto de la capital — circunstancia que no permite su colocación como lo ha determinado el ejecutivo.

Los títulos de la ley 8121 no pueden ser destinados a un fin extraño a aquel propósito; no pueden realizarse para destinar su importe a cubrir necesidades de la administración. Hacerlo significa una transgresión a una ley, sumamente grave, cuyas consecuencias serían perniciosas para el buen orden administrativo y altamente gravosas para el erario nacional.

Crisis ministerial mendocina

El gobernador de Mendoza, señor Alvarez, no obstante la minuta de la legislatura, donde se le expresaba el agrado con que vería la provisión de la cartera de gobierno, vacante desde hace varios meses, no le ha sido posible todavía encontrar el ciudadano que le acepte compartir desde el ministerio las tareas del poder ejecutivo.

La inseguridad del mandatario, su falta de firmeza y de carácter, las veleidades políticas que han llevado el descontento y la desconfianza a los mismos correligionarios, originan esta situación, agravada con las imposiciones de las dos tendencias oficialistas, que pretenden que la crisis sea resuelta con un hombre que les pertenezca.

De ahí que el jefe del poder ejecutivo, sin decidirse por ninguno de ellos, ande peregrinando y tanteando candidaturas, con los resultados poco felices que trascienden al público.

Se sabe que ha ofrecido la cartera durante la semana a los señores Conrado Céspedes y Jacinto Anzorena, quienes la rehusaron por fútiles motivos; hizo análogo ofrecimiento al diputado nacional Silvetti con igual suerte, y ahora parece que trata de convencer al doctor Melitón Arroyo, persona que hace tiempo se halla alejada de la política activa.

Tal serie de candidatos que desfilan desechando una posición de importancia, hablan bien poco en favor de un gobernante, y acusan un desprestigio cuyas consecuencias no ha de tardar en ponerse en evidencia.

El retiro del ministro de marina

Mañana será firmado por el doctor de la Plaza el decreto en virtud del cual se declara en situación de retiro al ministro de marina, contralmirante Sáenz Valiente.

El decreto será refrendado por el ministro de guerra.

EL TRONO DE GRECIA

ABDICACIÓN DEL REY CONSTANTINO

Labrado ya por la terrible opresión de su ánimo ante el conflicto entre sus afectos personales y el imperativo de la dignidad nacional clamada por su pueblo, el rey de Grecia se ha sentido débil para resistir las instancias de los políticos, y optando por eliminarse si facilita la salvación del país, cuyos destinos regía, él, en cambio, no se salva ni en el concepto de los suyos, ni en los fallos de la historia.

Hombre de energías físicas agotadas, no ha podido llegar a disfrutar en el trono el reposo necesario para consolidar sus juicios como regulador de su pueblo. Tal vez no fuese adecuada a su índole bondadosa esa política levantina en que los problemas internos se encuentran siempre supeditados a premisas externas, y en que el gobernante debe encarar cada asunto bajo la triple faz de sus predilecciones, del querer de los gobernados y de la anuencia de los poderes alienígenas, cuya presión a todo instante se deja sentir.

Valiente en los campos de batalla, el rey Constantino disfrutó algún día de las predilecciones del demos heleno. Si las ha perdido hasta el punto de tener que arrancarse al trono, tal vez se deba ello a que el hombre no supo o no logró desvanecerse ante el monarca. Esa dualidad íntima que todos los reyes están precisados a solucionar, Constantino fué incapaz de resolverla de acuerdo con la razón de Estado. He ahí la causa de su caída. La causa psicológica, pudiéramos decir.

Ahora, políticamente, se comprende que el rey no pudiera soportar más la presión que sobre su autoridad venía ejerciendo, con caracteres cada vez más autoritarios, una entidad tan prepotente como la del caudillo liberal Venizelos.

Pero ha llegado el instante en que la actitud opaca del lacerado monarca determinara a su pueblo a plantearle esta fatal disyuntiva: tú o yo. Y este yo, Venizelos es la encarnación de la causa nacional y prevalece de hecho sobre el rey.

Abdica, pues, Constantino, y su corona pasa a las sienes de su hijo el príncipe Jorge, que en plena juventud, a los veintiséis años, es empujado por el Destino a encarar la más difícil situación que registra la historia de la Europa moderna en el Oriente.

Pero esta subsistencia de la dinastía helena desde los tiempos en que el príncipe Jorge era regente de esa isla por cuenta de las potencias. Sin embargo, su incontrastable y creciente prestigio hacíale indispensable en el gobierno; y el rey tuvo que llamarle a éste en diversas repetidas circunstancias; notablemente el año pasado, en que esas llamadas ocurrieron dos veces.

Hombre nacido en un medio esencialmente rebelde, como era el de Creta antes de su anexión a Grecia, Eleuterio Venizelos, hombre de guerrillas y hombre de ley — pues es de profesión abogado — empezó a chocar con la dinastía helena desde los tiempos en que el príncipe Jorge era regente de esa isla por cuenta de las potencias. Sin embargo, su incontrastable y creciente prestigio hacíale indispensable en el gobierno; y el rey tuvo que llamarle a éste en diversas repetidas circunstancias; notablemente el año pasado, en que esas llamadas ocurrieron dos veces.

Pero esta subsistencia de la dinastía tiene caracteres muy precarios, ya que Venizelos prevalece en el gobierno, y que, en esta hora de prueba para la Hélade, es el cabeza y brazo, única autoridad acatada e indiscutida. Venizelos no puede ser rey. Su raza y su credo se lo impiden. Pero Grecia podría ser república; su historia lo autoriza y su actual situación lo justifica. Hoy necesita un dictador. Venizelos lo es de hecho. Tiene a sus órdenes el ejército. ¿Qué le falta ya para alcanzar la consagración titular...? Preferimos dejar pendiente la implícita respuesta.

El monarca eliminado es hijo del que fué Jorge primero. En sus venas corren mezcladas las sangres hoy adversarias de la dinastía rusa — por su madre — y del principado de Siesvig-Holstein — germano, por su padre.

Subió al trono el 19 de marzo de 1912. Ha reinado, pues, sólo casi cuatro años. Siendo príncipe heredero contrajo matrimonio el 27 de octubre de 1889, con la princesa Sofía de Prusia, hermana del Kaiser Guillermo II, a cuya influencia inmediata se atribuye la conducta que ha venido observando en el actual conflicto europeo contrariamente a las aspiraciones de

EL REY CONSTANTINO DE GRECIA Y SU FAMILIA. — A LA DERECHA DEL REY ESTA LA REINA Y A LA DE ESTA EL NUEVO SOBERANO

La casa real de Grecia lleva la denominación de Holstein-Glucksbourg. Y la corona es hereditaria desde 1829. La constitución se promulgó en 1864, revisándose en 1886.

El gobierno es desempeñado por siete ministros, y el poder legislativo consta de una sola cámara: la de diputados, con 250 miembros, elegidos por voto directo, para un período de cuatro años.

En momentos de la abdicación, acababa de convocarse al pueblo a elecciones, que se realizarían el 8 de octubre próximo.

Legislatura de Buenos Aires

Este cuerpo, de acuerdo con el artículo 79 de la constitución, ha terminado ayer su período de sesiones ordinarias.

No habrá sesiones de prórroga y las extraordinarias, si el poder ejecutivo o una cuarta parte de los legisladores solicitan convocatoria, será para tratar determinados asuntos que convengan al gobierno.

El senado será citado para la próxima semana a fin de prestar acuerdo para nombrar ministro de hacienda y de gobierno.

Final de un almuerzo

AL USO ANTIGUO

En tiempos de la divina Grecia, los grandes hombres resolvían todas sus cuestiones difíciles y transcendentales, según cuentan las crónicas, al amor de la fraternidad gastronómica. Temperamentos sutiles y duchos en las cosas del humano vivir, sabían que nada influye tanto en el ánimo de las personas como un buen manjar paladeado entre copa y copa de vino generoso y "apómino".

Bien. Esta manera de ser, o más propiamente dicho, esta manera de encarar las cosas, ha encontrado en pleno siglo XX y en la República Argentina un obsecuente perpetuador. Inútil es decir que al asentar esto hemos nombrado al mandatario platense.

En efecto, gusta el gobernador bonaerense de resolver todos sus problemas político-administrativos a raíz de una opípara comida. Y de ahí que ayer para solucionar la cuestión del nombramiento de ministro de gobierno, vacante por renuncia del señor Salas, acordara ofrecer un almuerzo, al que debía asistir el presunto reemplazante, señor Sarrat. Fué, así, como el presidente de la cámara de diputados de la provincia, recibió una amable invitación del jefe de la administración, precursora del ofrecimiento que del cargo vacante se le iba a hacer.

No ofrece el asunto a primera vista, en realidad, nada de particular. Mas, ahondando un poco en el fondo de la cuestión, se arriba a conclusiones subrayantes del "sutilismo" del gobernador, a prueba siempre de toda clase de mandobles de la fortuna...

Sabido es que con motivo de esta vacante se entabló una lucha entre rurales y federalistas, los llamaremos a estos últimos así, que amenazaba poner en remojo el mimado prestigio del mandatario. Uno y otro bando quería ser el favorecido con la entrega de la cartera. Y uno y otro bando hacía esfuerzos inauditos para quedarse con el puesto. De suerte que se imponía una gran política para salir triunfante del paso. Fué, entonces, cuando palpitó en la íntima indiosincrasia del gobernador la fibra del sibaritismo griego. Y la bella idea del almuerzo resolvió las dificultades, dando el triunfo a los ruralistas con el nombramiento del señor Sarrat para ministro de gobierno.

Después no se dirá que al través del tiempo no tienen influencia ciertas costumbres prehistóricas...

El nombramiento quedará extendido hoy y acompañará al nuevo secretario del gobierno provincial en calidad de oficial mayor el señor Alfredo de Cucco, actual jefe de taquígrafos de la cámara de diputados y persona desvinculada de la política militante.

El vicepresidente electo

LLEGADA A CATAMARCA

ENTUSIASTA RECEPCION

Saludo de las autoridades

CATAMARCA, septiembre 1.o (4.15 p. m.). — A las tres de la tarde llegó el vicepresidente electo Dr. Luna desde La Rioja, acompañado de una brillante comitiva de damas y caballeros riojanas.

La ciudad se halla embanderada.

La recepción ha sido espléndida.

En la estación se congregó un gentío numeroso, extranjeros y de todos los colores políticos.

Ofreció la manifestación el señor Gordillo, presidente del comité provincial.

El obispo diocesano designó al presbítero Villagra para darle la bienvenida al distinguido viajero.

El gobernador conservador señor Correa envió al ministro provisorio de gobierno Don Flavio Figueroa a saludarle en la estación.

Terminada la manifestación radical, el gobernador Correa, acompañado del ministro de Hacienda provisorio Don Pimentel Maza, y del jefe de policía Don Jorge Pino, se trasladaron al alojamiento del doctor Luna a saludarle. La entrevista, de pura cortesía, duró algunos minutos. El vicepresidente electo retribuirá estas atenciones.

A las 5 de la tarde, nuestro correligionario señor Robin Castro le ofrecerá un té en su domicilio particular.

A las 7 y media habrá un gran banquete, exclusivamente de radicales.

Hablará el correligionario José P. Castro.

Inmediatamente habrá audición musical en el conservatorio de música.

Las fiestas continuarán mañana.

¿Se retira el general Allaria?

Otros retiros de importancia

En los círculos y esferas militares circula con insistencia el rumor de que el ministro de guerra, siguiendo la conducta de su colega de marina, se acogerá en breve a los beneficios del retiro.

Nada hemos podido averiguar en definitiva, pues en el ministerio se guarda sobre el particular la más estricta reserva y el interesado, sabedor de que deseábamos interrogarlo al respecto, ha contestado que "nada tiene por ahora que decir sobre su actitud en este caso".

Si, como puede desprenderse de esta contestación, su retiro es casi seguro, produciéndose, además, los anunciados retiros de los generales de división Arana y O'Donnell, quedarán vacantes tres generalatos, que serán cubiertos a lo que parece antes de tomar posesión del poder el nuevo gobierno.

La actitud de los generales Allaria, Arana y O'Donnell (caso de que efectivamente se retiren), no puede menos de parecernos delicada y digna de los mayores elogios, ya que con sus actitudes abren el paso a tres coroneles, mucho más jóvenes que ellos, y que de otra manera, de acuerdo con la nueva ley 9675, tendrían acaso que acogerse fatalmente al retiro.

Lo que no puede parecernos lógico, ni mucho menos correcto, sería la idea del ministro de proveer las vacantes que hayan de quedar, en las postrimerías del actual gobierno.

Tal procedimiento podría causar en el país y en el ejército un efecto nada bueno, ya que podría ser mal interpretada la resolución del ministro.

Exportación de carnes

El frigorífico Armour, de La Plata, ha cargado en el vapor Highland Piper, despachado de La Plata con destino a Londres, 3.883 reses de carnero congeladas, 20 cuartos delanteros de vacunos congelados, 97 cuartos traseros de vacunos congelados, 832 cuartos delanteros de vacunos chilled y 832 cuartos traseros de la misma calidad.